朝鮮日報
朝刊
本紙特刊並十二面
編輯兼發行人 方應謨
印刷人 金潽淳
株式會社 朝鮮日報社

社說 造艦競爭과 戰雲의 低迷

一

世界恐慌은 資本主義各國으로하야금 市場爭奪을 激烈히 만들엇스며 市場의 激烈한 爭奪은 또다시 그들로하야금 블럭經濟를 頑强이 싸케하얏스며 頑强한 블럭經濟는 各國間의 利害對立을 더한層 深刻케하고 또 더한層 尖銳케한다 이와가튼 各國間의 利害對立을 緩和하고자 한편으로 世界經濟會議를 召集하얏더니 그會議는 分寸의 成果도 보임이 업시 流產의 悲運으로 쓰러지엇고 다른한편으로 歐洲의 四國條約을 締結하얏더니 그條約은 最近獨墺間紛爭으로써 無用의 長物임을 暴露하얏다 이 다음으로 무엇이 오겟느냐? 그것은 뭇지 안하도 알일이다 오즉 世界를 改造코자 하는 다시말하면 世界를 다시分割코자하는 戰火가 잇슬뿐이다 보라! 現下多數의 國家에는 軍部特히 파시스트가 政權을 掌握하고잇스며 그들의 背後에는 軍需品企業家들이 跳梁하고잇나니 國際協調를 高調하는 各國의 政治家와 外交家들도 이제와서는 現下의 世界情勢 大戰直前을 彷彿케하는바 硝煙砲雨가 不遠한時日로 迫到햇다고 恨嘆케한다

二

米國의 大海軍建造案은 着着實施되여잇스니 이미議會에 協議를經由한것이 五隻 海軍補充計劃에 依한것이 三十二隻 新造艦이 모다 三十七隻으로 지난一日 海軍長官 스완손氏는 新造艦의 命名을 行하는 一方 十七隻 建換計劃의 署名을 發表하얏다 英國도 海軍擴張에 對하야 決코 尋常치안할것은 再言을不要하는바니 위선 一九三四年度豫算에는 巡洋艦五隻 驅逐艦十四隻의 新艦建造計劃이 오르리라고 傳하고잇다 英國데일리헤랄드紙는 日本이 極秘裏에 潛水艦과 小型驅逐艦을 建造中이라고 宣佈하얏다 이것을 勿論事實이라고 斷定하기는 困難하나 各國이 서로서로 海軍擴張에 對하야 얼마나 神經을 날카럽게하고 얼마나 苦心을 더한다는것만은 斟酌하기 充分하다 米國政府의 말을 드르면 그들의 新造艦은 產業復興計劃아래 失業者救濟를 爲해 必要한것이라고 하고 英國海軍의 말을 드르면 그들의 新造艦은 今後二年뒤 多數巡洋艦의 老朽廢棄를 爲하야 必要한것이라고한다 그들의 흉중을 한理由를 不拘하고 그新造되는 軍艦우에는 世界의 急迫한 風雲이 떠피어잇다

三

六月二十一日 休會되얏던 軍縮會議는 九月下旬에 幹部會를 열어 十月中旬에 再開될모양이다 그동안 헨더슨議長은 歐洲各國을 巡遊하야 軍縮의 要諦를 宣傳하얏다하니 果然어떠한 軍縮案의 誕生을볼는지 자못興味잇는 問題다 그러나 軍備擴張의 競爭이 이미 露骨的으로 드러나는 요지음 軍縮會議는 例의 閑散味로써 終始될것아닐까? 아니 軍縮會議의 結果가 軍備擴張의 競爭만을 더한層부채질할것이 아닐까? 資本主義가

存在한어느곳에 各國의 利害對立을 表現치안는곳이 잇스리오만은 目下가장尖銳코 險惡한地帶의 하나로서 우리가살고잇는 이 極東이 指摘된다。 米國의 太西洋艦隊가 太平洋上에 滯留하고잇는것과 또는 米國이 鐵山港을 租借하는 港建設을 援助한다고하는것도 그 證據가 되거니와 日本과 滿洲와 새베트聯邦의 關係 또는 中國사베트區域의 急激한 擴大와 英米各國의 態度도 또한그조흔 證據이루다。 그러타고해서 勿論第二次의 世界大戰이 곳極東에서 發端하리라는것은 아니나 적어도그 發端地가 極東으로 되기쉬운것은 事實이니마큼 極東에는 世界平和를 攪亂시길 憂慮가 濃厚하다고 豫言하엿다 昨番大戰當時에 比較的平穩하야 戰火의 災禍를 면하엿던 極東의 人民들도 이제 어느 砲彈의 十字街頭를 걷지안하면 안되게 될는지 누가 豫測을 許할것이냐

波瀾豫想되는 三次廬山會議
對日外交策에 對한 意見一致가 注目處
『팟쇼』的色彩濃厚가 明白하야
對日關係複雜化形勢

【聯合上海五日發】 中國今後의 重大國策을決定할 第三次廬山會議는 要人等의 到着을 기다려 六日부터 開會되게되엿는데 同會議서는 爲先宋子文의 歐米視察報告及 그結果어든 同氏의 重要한 國策確立에 關한 意見開陳이 잇고 外交內治의 根本策에 對하야 討議決定할터이다 同會議中 가장 重要한 問題는 對日外交策의 決定이다 蔣介石、汪精衛、黃郛等間에 이미 屢次 意見交換이 잇서 宋子文氏도 黃郛와의 會見에서 協議하엿스나 具體的一致點을 發見치못하고 萬事는 廬山會議에서 決定하고십다고하고 마럿는데 同會議서는 相當히 强硬한 態度로나서더이며 이에對하야 蔣介石 汪精衛가 異議업시 贊成할가는 非常히 興味잇는 問題다 또棉麥借款의 用途 國際聯盟의 技術的援助를 求하는 案도 討議될터인바 大體宋子文의 意見에 따라 國際聯盟의 援助를 어더 國內產業의 建設을 企圖하야 財政을 建하기로 根本方針이 一致된것은 明白하다 그러나 棉麥借款에 對하야서는 廣東을 爲始하야 各方面이 모다 分配主義的要求를 提出하엿슴으로 多少波瀾이 豫想되며 其他第五次全體代表大會對策과 軍備整頓及擴張 政府改造等 重要한것이 相當이 잇서 廬山會議의 會期는 四五日間이라하나 一週間은 걸닐모양이다

【聯合上海四日發】 宋子文財政部長은 四日軍艦中山號로 九江에 向하엿는데 四日夜直時廬山에 赴하야 蔣介石을 面會하고 歐米視察經過를 報告한後 廬山의 重要會議에 압서 種種意見을 開陳하야 蔣介石의 諒解를 어들터이다 廬山에서 開催할 會議에 如何한 建言을 할는지는 不明하나 某側近者는 左와 如히 말한다

歡迎會席上에서 발한 宋子文의 言辭로부터 推察하면 相當한 建言이 잇스리라고 觀測된다 日本에 對抗하야 東洋에서 霸權을 確立하려면 먼저 內部의 不和를 一掃하고 產業開發에 努力할것이다 그러하면 國力의 增進은 勿論全世界가 中國을 援助할것은 確實하다 그리고 이것을 實現하려면 蔣介石을 中心으로한 獨裁的政治를 强行할 必要가잇다고 力說하엿다고하나 이것은 汪精衛가 國民政府首席으로 寃親하고 自己는 行政院長에 就任하고 孔祥熙를 財政部長에 就任케하고 南京政府의 政治的財政的方面의 實權을 把握하고 蔣介石과 連結하여 國政을 斷行하려는것으로 이러한 情勢로 抗日을 가지고 『팟쇼』的色彩가 濃厚한 第四次全體會議의 開催氣運이 表面化하리라고 豫想되나 其實現까지는 幾多의 迂廻曲折이 잇슬것이다

그러나 宋子文氏의 歸國을 契機로 蔣介石을 首班으로한 南京政府는 『팟쇼』的色彩가 濃厚하게되고 國內統一 產業開發에 積極的으로 活動할것은 確實함으로 日本과도 相當히 複雜한 問題가 發生하리라고 觀測된다

唐沽停戰協定의 全內容을 發表하라
西南派中央에 要求通電

【聯合上海四日發】 第三次廬山會議를 압두고 西南派巨頭陳濟棠、李宗仁、蔡廷楷等은 三日連名으로 蔣介石及汪精衛에 對하야 左와 如한 電報를 發하엿다

一、第五次全國中央執監全體會議延期하라
二、對米棉麥借款의 用途에 對하여는 各省代表者로 特別委員會를 組織하야 保存監督시켜라
三、察哈爾의 抗日部隊의 解散을 反對
四、塘沽停戰協定의 全內容을 公表하라

宋氏의 抗日主張은 萬無
日本外務當局觀測

【電通東京電話】 宋子文의 歸國에 伴한 國民政府의 對內外政策의 最後的方針을 決定할 第三次廬山會議는 明六日부터 開催키로 되어 蔣介石 汪精衛 宋子文等 政府首腦者는 서로前後하야 廬山으로 向하고잇다 그리고 第三次廬山會議의 議題는

一、北中에 對한 政策
一、北中財政整理
一、對米五千萬弗棉麥借款의 用途
一、聯盟의 對中技術援助

等인데 特히 第三次會議에서 宋子文이가 對日政策에 關한 第一次第二次廬山會議에서 決定된 政策方針에 對한 態度如何로 日本의 對中政策에 重大한 影響을 及하리라고 觀測되나 此에 對하야 日本外務當局은

一、國民政府首腦部에서도 北中에서 武力抗日을 繼續하는것은 結局不利하다는것을 깨닷고 漸次經濟的地位確立에 覺醒한것
一、北中政務整理委員會長黃郛는 親日政策을 實行할수잇는 唯一한人物임으로 國民政府에서도 黃郛를 北中으로부터 退出케하기는 絶對不可能한것
一、第一、第二次廬山會議에서 國民政府中央部의 位置가 一時的이라고하지만 親日政策을 不得已採用하게된 以上 財政部長宋子文이가 反日抗日政策을 主張할 理는 업슬것이라고 觀測되다

新使命爲하야『아스람』解散
『간듸』氏聲明發表

【倫敦發】 英國포레쓰아쏘시에숀社의 아메다밧通信員의 報導에依하면 『간듸』는 그의運動指導의 源泉이되는 靑年修養所『아스람』을 解散하고 『세로운使命』을向하야 나아가기로決定하얏다한다 『세로운使命』의 眞意는무엇인지알수업스나 一般의推想으로는 個人的不服從運動에 關聯된것으로 생각된다 『간듸』는 『아스람』解散의 理由가 犧牲的性質을가진것이라고 際明하엿다 『市民不服從運動』으로因하야 數十萬의市民이 이에參加하야 그들의 모든것을 犧牲하엿다 이農民들의 勇敢한 行등은 나는 斷乎한行動을 取할 必要를 느끼엇다 나는무엇을 犧牲할가 나는이 世上에서 아모것도 가진것이업다 그러나 나는 世上모든 物件보다도 더貴重한것이잇는데 그中에도 가장 貴한것은 나의 『아스람』이다 그래서 이제부터 나의 平生의 새로운 使命으로 邁出하는이 때에 나는나의 同志들에게 오늘날까지 貴한 一生을 通하야 努力하는 事業을 當分間中止하고 나와가치 나서기를 願하는것이다 안디는 以上과 가티 宣言하엿다 간디가 最近 國民黨首領들의 『포나』會議以後에 團體的市民不服從運動을 中止하고 今後는 個人不服從運動을 開始한다고 宣言한것은 當時報導된바다 (사진은간듸씨)

外交中心地『제네바』市 (二)
【本社世界一週紀行】 李順鐸

市街의中央 湖畔에잇는 國會議事堂만은 적으니라 적은都會地로는 過히壯大하다 그리고그附屬公園은 景致조흔 瑞西에잇서서는 그다지 貴할수업스나 一見의 價値는잇고 그안에잇는 萬國郵便聯盟記念像及歷史博物館에잇는 萬國電信聯盟紀念像은 하나는 六大洲를서로손잡고도라가는 宗宅 또하나는 各色人種 이서로손잡고 傳하는象徵 다 ― 그럴듯이 考察해다

歷史博物館은 小規模이지마는 各國各時代의 博物을 蒐集해노은點으로보아서 一見의價値가잇나니 特히 各國의 各種出版物을 蒐集해노흔것은 類다르나 朝鮮에 關한것은 『朝鮮』이라하는 總督府出版의 寫眞帖 한卷밧게 업는데는 落心햇다 이外朝鮮物品이라고는 東洋館 한구석에 十六品이잇는데 어대서어더케求해왓는지 『방닐』 喪用 『해권』 『갓모』 『망바지』 『갓집』 『쫄도리』 等 그나마도 패묵은녯물건 엇지더럽읍고 모양분것인지 朝鮮에서도 일부러차저보려해도 차질수업는 것들이다 엇지羞恥스럽는지 차라리업새버렷으면 조흘것갓흔 생각이소사난다 그래서 守衛에도 갓가서 事務長의所在를무른즉 집에도라갓다하야 맛나지못하고 나왓는데 朝鮮物品도 陳列되여잇다는것만은조흐나 이러한것들을 求해노려면 차라리 그만두는것이 엇덜가! 하는늣김이잇다. 이와反面에 各國各時代의 貨幣를蒐集해노흔데 朝鮮의 貨幣다는 一個도 업는것은 더욱섭섭하더라

『제네바』는 瑞西의 西南에잇는 大湖『레만』(Leman)의 西南端 佛蘭西國境에잇서서 人口十五萬을 擁한 瑞西第一의都市이다 그리하야 景致로나 施設로나 瑞西를 完全히 代表하는 都市이다 實로 山景 水景이 全部모여잇고 모든人工의妙며 文化的施設이 完全하야 世界의大都會地에 내리지안는다 『레만』湖에서 흐르는 『론』(Rhone) 河와 白雪의 『몬―부랑』(Mt-Blanc)山에서 나리는 『아르브』(Arve) 河는 市街의中央을貫流하야 夜間에는 全市街의 商店과 橋梁에 裝飾한 形形色色 의照明이 이에 反映하야 實로水中의 第二의 『제네바』를이루고 晝間에는 이湖面을上下하는 舟楫이 來往하는듯이 銀線을 쏘으며 來往하는 光景이며 湖中에 奇妙히 設備한 『풀』에 靑黃黑赤의 浴衣닙은 靑少男女들이 人魚群들이 湖中에서 四五百呎中空에 솟는 噴水가 햇빗따라 成虹하는 景은 實로水上의 第三의『제네바』를 이룬다 이리하야 이제 『제네바』의 中心은 이 『몬』 『부란』橋이니 이르는바 『론』 『부랑』橋이다 『레만』湖를건너 對岸인 『푸로모나드』(Promonade dulac) 埠頭에서 演場에이르는 진長橋이다 이를 來往하는 馬車 自轉車等의 雜踏은 놀랄만하며 한中間에서

東北便으로 바라다보이는 『알프스』連山의 白峯의 姿態는 偉大하고도 壯嚴하다 더욱히 이 長橋에는 電氣의 『이류미네숀』의 設備를 別하게 해노아 夜間의 水平에 反映하는 景色은 形言키어려웁나 이 橋의 右便에는 一小島가 잇는데 이 『루쏘』島이다 『루쏘』(Rousseau)에는 『루쏘』가 거리안저서 冊을보는 形容의 銅像이 서잇다 우리가잘아는바와갓치 『루쏘』는 『제네바』『그란드・류에』(Grand Rue) 四○番地에서 時計職工의 자식으로 出生하야 少壯時에 幾多의職業에 從事하면서 遊離轉輾의 生活을 하다가 有名한 三大著作 即 『주리・에』 『에밀』(Emile) 『民約論』(Cout Socia) 을 世上에 發表하야 한便으로는 戀愛의 自由와 結婚의 神聖을 主張하고 다른便으로는 政治의 自由平等을 主張하얏스며 또한便으로는 兒童教育 의自由를 主張하얏스니 佛國의 『몬테스큐』(Montesquieu) 와 가티 十八世紀啓蒙의 先驅者가되여 十九世紀以後의 近世文明을 産한人物이다 내가이 銅像을 接하고 彼佛蘭西大革命을 回想하며 今日의 우리人類社會를 바라볼때 그偉大한人物을 欽仰하는 感慨 實로無量하엿다

定例閣議
鐵相鐵道敷設法 廢止決定說否認

【電通東京電話】 五日定例閣議는 午前十時半부터 開會하엿는데 高橋藏相을 除한外에 各閣僚가 出席하엿다 三土鐵相으로부터 目下 問題되여잇는 鐵道敷設法廢止說에 關하야 鐵道敷設法廢止가 決定되엿다는 說이 잇스나 右는 全혀 根據가 업다고 說明하고 다음에 小山法相으로부터 神兵隊事件에 關하야 詳細報告하고 午前十一時半에 散會하엿다

定例局長會議

定例局長會議는 五日午前十時부터 開會한바 入京中인 堂本新京派遣員으로부터 滿洲事情을 山本遞信局長으로부터 九月一日부터 事務를 開始할 日滿合辦電信會社의 狀況을 各其報告하고 田中外事課長으로부터 營口安全農村으로 移住할 朝鮮人在鄕軍人四十戶二百名은 諸般準備도 整齊되엿슴으로 來九日出發한다고 述하고 同十一時三十分에 散會하엿다

蘇紙、滿鐵을 攻擊
讓渡交涉에 關聯시켜
協定廢止通告에 抗議
外務省反駁聲明

【電通東京電話】 五日太田駐蘇大使로부터 外務省에 報告한바에 依하면 『쏘베―트』主要한 諸新聞은 最近一齊이 過般 滿鐵과 北鐵間에 締結한 貨物輸送數量及直通貨物返還協定을 廢棄한데 對하야 八月二十八日鳥蘇里鐵道長官『쏘로니친』氏는 滿鐵에 抗議할方針으로 滿鐵의 今回廢棄通告는 目下東京에서 開催되여잇는 北鐵讓渡交涉에 際하야 北鐵의 評價를 더욱一層安價로 滿洲國에 讓渡하려는 意圖라고 滿鐵의 措置를 抗議하는데 對하여 日本外務當局은 左와 如한 公式聲明을 發하야 此에 駁하엿다

今回의 滿鐵措處는 全然經營上理由에 依據하엿다 不拘하고 北鐵讓渡交涉과 關聯시켜 滿洲國을 攻擊하는것은 誤解이다 日本外務省은 同交涉의 安全圓滑한 進行을 希望하고 『쏘베―트』側의 如斯한 見解는 誤解로 斷然改正치안으면 안된다

閻錫山支援에 蘇聯積極進出
日米露競爭激化形勢

【聯合大阪電話】 天津發大阪市產業部入報에 依하면 閻錫山은 山西省에 復歸한以來 自己의 勢力을擴張키爲하야 產業開發에 對하야 蒙古政策其他交通과 貿易에 對하야 留意하든中 具體的政策을 樹立하기爲한 資金을 捻出하기 困難한 狀態에 陷하게되엿슴으로 右實施는 挫折되엿슴으로 閻은 秘密裡에 今夏以來로 쏘베―트聯邦과의 提携를 策하야 在北平쏘베―트聯邦代表와 交涉을 거듭하야

一、庫倫綏遠、綏遠新疆間에 自動車路를 開設할것
二、쏘베―트聯邦의 山西綏遠進出을 援助할것
三、山西省產業開發原料를 쏘베―트聯邦으로부터 購入할것

等密約을 締結하고 該自動車路의 完成을 急히하야 山西省과 쏘베―트聯邦과의 交通을 復活식혀 產業貿易을 機敏케하려고한다 이것이 實現되면 쏘베―트의 進出로 將來北部中國에서는 日米蘇三個國間에 激烈한 競爭이 演出되리라고 觀測된다

閣議決定事項

【電通東京電話】 五日閣議決定事項은 左와 如함

一、恩給法施行令中改正의 件
二、恩給給與資格改正의 件
一、恩給審查會規則改正의 件

米穀統制法
實施期變更不能
農相、首相에게 言明

【電通東京電話】 後藤農相은 五日閣議前齋藤首相을訪問하고 米穀統制法施行經過及現在米穀事情等을 報告하야 首相의 諒解를 求하엿다 이에 對하야 齋藤首相은 現下米價問題의 情勢로보아 爲先何等具體的方法을 講究할수잇는與否를 質問한바잇섯는데 後藤農相은 現下米穀事情은 아직 米穀法發動時期에 이르지안이하엿스나 아직米穀法以外의 代法을 採用할것이 안임으로 米穀統制法施行期日을 당김은 事務上實質的으로보아 絶對로 不可能하다고 陳述한바잇서 十一月一日米穀統制法實施期日은 變更되지안흘모양이다

浦鹽師團暴動은 給料問題로 勃發

五日某所着電에 依하면 海蔘威太平洋師團의 暴動은 張學良執政時에 勃發한 中東鐵道紛爭問題當時 中央亞細亞로부터 『니콜리스크』로 移駐된 第三十四師의 政治部將校團과 海蔘威에 잇는 太平洋師團附將校와의 俸給에 多大한 懸隔이 잇슴으로 政治部將校는 非常한 好遇를 바듬으로 隊附將校와 每事에 衝突을 招來하드니 드듸어 暴動化한것이다

總督府官制改正
近日發表될터

暑休로 審議를 遲延中이든 總督府官制改正은

一、屬官優待案인 理事官八名增員
一、稅務課技手三名增員

等二件은 드듸여 近日樞密院本會議에 上程키로되고 同時에 發令될 新任理事官의 銓衡도 終了되엿다

外國穀物輸入禁止를 政府各部에 請願
中國商工聯合會에서

【電通東京電話】 四日附石射上海總領事로부터 外務省에 到達한 公電에 依하면 中國商工聯合會는 三日附政府行政部、財政部、實業部及廣東政府에 對하야 外國穀類輸入禁止에 關한 趣旨의 請願電報를 發하야 注目을 이르키고잇다 最近國內의 食糧穀類價格이 低落하는것은 多量의 外國穀類가 無稅로 輸入되고잇서 農民은 困窮에 싸젓다 故로 政府는 速히 外國穀類에 對하야 重稅를 課하고 又는 그輸入禁止에 關하야 適切한 處置를 講究하야만 된다

今井田總監 拓相訪問

【電通東京電話】 渡東中인 今井田總監은 五日午前十時半 拓務省에 永井拓相을 訪問하고 總督府의 人事問題其他에 對하야 會談하고 同四十五分에 辭去하다

佛新建艦計劃案
議會에 提出意向

【電通巴里四日發】 佛蘭西海軍當局에서는 一九三六年海軍會議에 備키爲하야 着着海軍軍備의 充實을 企圖하고잇는데 消息通의 觀測에 依하면 佛蘭西當局의 方針은 量으로도 對日英米等과 對等할 目標를 가질것이라고는 思惟되지안으나 적어도 質로는 어떠한 國家에나 劣勢되지안을 程度로 整備할 決意를 한듯하다 所謂一等巡洋艦『다쿠룬』號即 獨逸의 小戰艦에 對等하는 戰艦을 建造하야 速力三十三海里 裝甲三〇五粍(十二吋砲) 主砲合計三三〇五粍(十三吋砲)라는 新建造計劃을 樹立할 第三次計劃에 依한 多數老朽艦은 繼續新形式으로 改造하고 『도렛트』號에 準하야 速度는 驅逐艦에 準한 新造艦을 建造하기로 決定하고 來十月議會에 對하야 五萬二千噸을 建造할 豫算을 請求키로되엿다 그리고 潛水艦에 對하여도 非常한 努力을 傾注하고잇는모양이다 次期海軍會議에서는 總噸數뿐아니라 艦種艦形等에 잇서서도 佛國側에서 種種要求를 提出하리라고 豫想된다

南京政府서 煙草等專賣
實業建設資金調達次

【電通上海五日發】 中國實業建設五年計劃의 資金을 捻出키爲하야 煙草 燐寸專賣를 近日實施하리라고 傳하나 專賣實施에 依하야 年一億圓을 增收케되리라고 하나 外國資本의 煙草會社에 對하야 如何히 此를 實施할는지는 자못注目된다

朝鮮劇場
九月六日낫부터(三日間)
料金 大衆 階上大三十錢小人二十錢 階下大二十錢小人十錢
『黃昏의女子』는『故鄕의노래』實傳週間
獨乙우파社特作全發聲日本版 女王님의命令 全九卷 한스・슈왈산 監督 귄드・릿드 撮影
獨乙우파社超特作全發聲 不滅의放浪者 全九卷 구스탑브・윗기 監督 칼・호후만 撮影
次週 九日낫부터 파社特作二篇『黃昏의女子』 『故鄕의노래』
大유社超雄篇 野口英世博士의貴重한犧牲을主題로한人獸大爭鬪映畵 나 가 나
獸人島, 豪華船, 紐育의復讐, 봄의『소낙이』, 애기난잘잔나(坊やはお寢み) 聽寫아잘잇거라

優美館
九月六日水曜브터大公開!・와―너브러더―스超特作全發聲映畵!
監督 싯드로젤氏 아리소나강그 全卷 西部猛春존우에인氏決死的飛躍 名馬듀―크 助演
米國야기마캬―낫트로―特作 俠勇猛進 猛優야기마캬―낫트氏 主演 百萬弗의名馬보이 助演
獨乙우파會社特作 監督에프우에이무르노―氏 다 루 쭈 후 主演 에밀자닝스氏 助演 리루다고부에야
群衆의映呼, 낫개의天使, 民衆의救主우는妖影, 다이가석코, 무지게를밟는者, 붕게미루돈의記錄이

金銀 高價買入
京城府明治町 株式會社 京城德力 電話本局一五七二番
平壤南門通二丁目 平壤出張所

漁具
投網(四分目二尋十圓 五分目二尋八圓)
極上絹絲製各種
鳥捕網長三間幅六尺三圓
京城明治町一丁目派出所前
漁具卸商 秋岡商會 電話本局四三九○番 振替京城一二一五六番
都散賣 定價表進呈

海州療養院 結核病專門
本院滿五週年紀念式 母院廿五週年紀念式 本院禮拜堂落成式
時日 九月二十三日(土) 場所 本院禮拜堂
一、療養指針書 一冊 要二十二錢切手 一本院案內書 要二錢切手
院長 賀樂 電話 一七五・三二番 京振 一七○六九番

公認・免許 柔道 整復術 접친 맛추는곳
全北井州邑本町 內山嘉藏

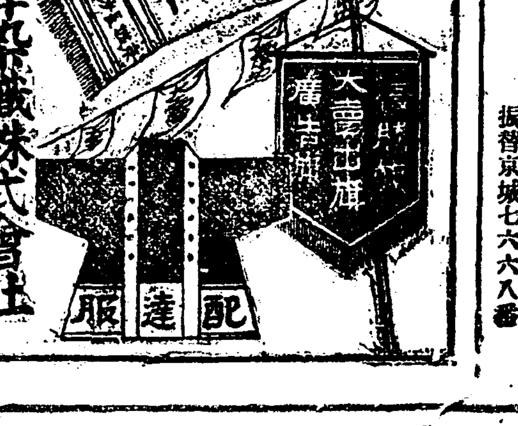
型錄請求次第 無料送呈
京城府長沙洞八〇 東洋染織株式會社 電話光三六三 振替京城六六三

三成금비녀
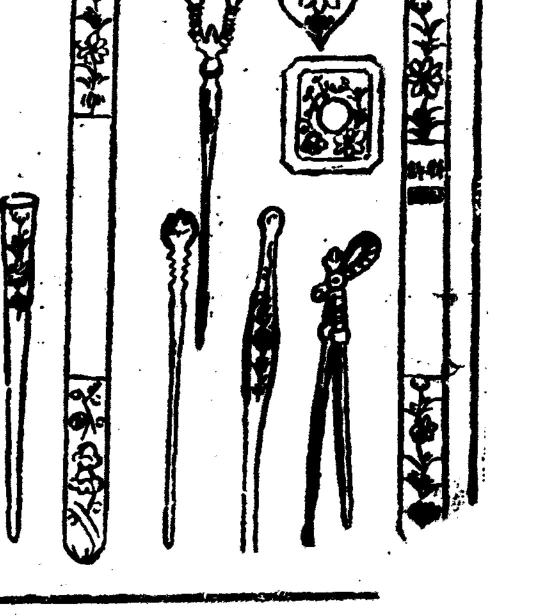
發明元 三成堂本店
木浦私書函六 電話九二三番 振替京城七六六八番

府民便宜를無視한 府立診料所 新築場所問題

南村一隅訓鍊院은最不適地

一般의輿論은高調化

경성부립진료소(京城府立診療所)의본관은 황금정훈련원 부소유지(府有地)에다가건축할계획이라함은 이미보도한바어니와 원래이경비진료소는경성부민의교통긔관인 전차의경영을 부영으로하라다가 경성전긔회사에 그대로권리를넘겨준대신에 회사로부터긔부바든백만원중 오십만원을가지고 부민 특히조선인측중산계급이하의 진료를위하야설립한것인데 이제 그본관건축을조선인이 만히살지아니하는 남부의한모퉁이인 훈련원에다가한다함은무슨셈판인가 이에대하야 부민간의불평이만흠은물론이오 식자간에도 상당히시비가잇는모양이다

日本人의利用率은 朝鮮人의十分一

利用者의住居地統計로보아 朝鮮人村에設置必要

무엇보다도면저 현재 진료소의 리용률항을보자 자난 팔월중의 경성부립진료소(京城府立診療所)에서치료밧은 환자수는일본인남녀를합하야 삼백륙십오명이고 조선인남녀를합하야 삼천륙백이십륙명으로일본사람은조선사람의게비하야겨우십분의일에지내지못한다 이것을다시 일본인총인구와조선인총인구와의 리용비례로보면 재경일본인 십만사천륙백오십륙인에 일본인환자를비하면 이백팔십칠인에 한사람 조선인구 이십륙만오천구백오십사명에 조선인환자를비하면칠십삼명에 한사람의비례로 단인조선사람의 리용수가 만타 이것은지난팔월중의 비례만이러한것이아니라 다달이 이와가튼통계를보여준다

『本來定協에背馳』

交通關係로보아도不便 府民有志某氏談

이에대하야 부립진료소가 생기기전부터 그사정을잘아는모씨는분개하는 태도로 다음과가티말하엿다

당초전차부영의대상으로경성전긔회사가 백만원을 긔부할때에 경성부의원사이에는 이돈을엇더케 쓰는것이 가장유효할가하는 문제로 크게말성이되얏섯다 물론당시에 사회에서도 여러가지로 의견이잇섯지만는 의원들은 각각자긔네편의유리한 점을생각 하야여러가지 시설을 주장하엿든데결국최후로다협된안이 백만원을둘로나누어서 오십만원씩가지고하나는조선인을주로하야쓰고 하나는일본인을 본위로하야쓰자 하는데 일치하게되얏다 이것은 무슨계약서라든가각서(覺書)를만든일이아님으로 증거를 소상히말하기는 곤난한일이나 부의원간에도 타협이잇섯고 부리사자간에도 량해가되야 결국 먼저 조선인을 주로한다고볼수잇는 경비진료소를 내이기로하고 남어지오십만원을 가지고는일본인이 주로응용할수잇는 경성부민관을건축하기로된것이다 그러함에도 불구하고 이제부립진료소를 조선인의 거주지대와는 떠로떠러저잇는 훈련원에다가 짓는다함은 너무시민을 무시하는 태도라할수잇스며 이러한관계가 업다고할지라도 교통관계로보아 시가의 한편구석에다가 짓는것은불가한일이다

『府有地關係로』

李社會課長談

이에대하야 경성부 리사회과장(李社會課長)은다음과가티말하엿다

『네 그것은오년십년의계획이안이고 먼 장래의대경성을생각한것이고또한가지는비용관계로현재짓는훈련원(訓鍊院)은부유지인관계로그러케되엿습니다그리고장차서부록부에도분원을둘작정입니다』운운

長谷川町空家에 中國人의腐爛屍

三十歲前後『쿨리』風의男子

死因은尙今未判明

오일 오후한시반경에 시내장곡천정(長谷川町)일백륙번지뷔인집에서 중국인『쿨리』(苦力)비슷한 나이삼십전후의 남자한명의죽은시체가 발견되여 일시적지아니한 소동을하얏는데 계출을들은 소관본정서에서송하(松下)사법주임이 민(閔)공의를대동하고 현장에가서 검시한결과 시체는 사후약십일이 경과된것으로 판명되엿스나 신원(身元)은판명되지아니하얏스며 시체는요사이 더운일긔에 마음것썩어서 원형(原形)을 일흘만큼되엿스나 외상(外傷)이 도모지업는것으로 보아타살은 아니라고우선추정하얏다 뭔긔건물은 중국인동순태(同順泰)의소유로작년팔월부터뷔어개버리여두엇든집인데 어느틈에그와가튼 사람이드러가서 죽엇는지 집소유자는물론 이웃집사람들까지도 전연히몰랏다고한다시체는집주인을식이여감장하게하얏다

將近十日間 난데업는怪惡臭

依田檢事出張檢屍

시체가발견되기는수일전부터그근처에는 근원을 알수업는악취가나기시작하야 처음에는 심상히역엿든바 날니갈수록 냄새가더욱심하야짐으로 이날오후한시경에 이르러부근 사람이견듸다못하야 뷔인집에서나 무엇이썩지안는가하야 문을 열어본즉『그로』미십이분의 괴상한 시체가잇슴으로 놀라서 계출한것이다 경성지방법원검사국에서는의전(依田)검사가 서긔를 대동하고 현장을검사하얏는데 시체의형태라거나 사위의 조건으로보아 타살의혐의는업스나 중국인의 자살이라는것은 도모지희한한일임으로더려 룡록과 색정을가지고 의외의사건이 만이생기는 중국인사회의 일임으로혹은의외의 사정이잇지나안은가하야 집주인을식히여서 매장을식여도 본정서에서는 뒤사정을주력내사중이다

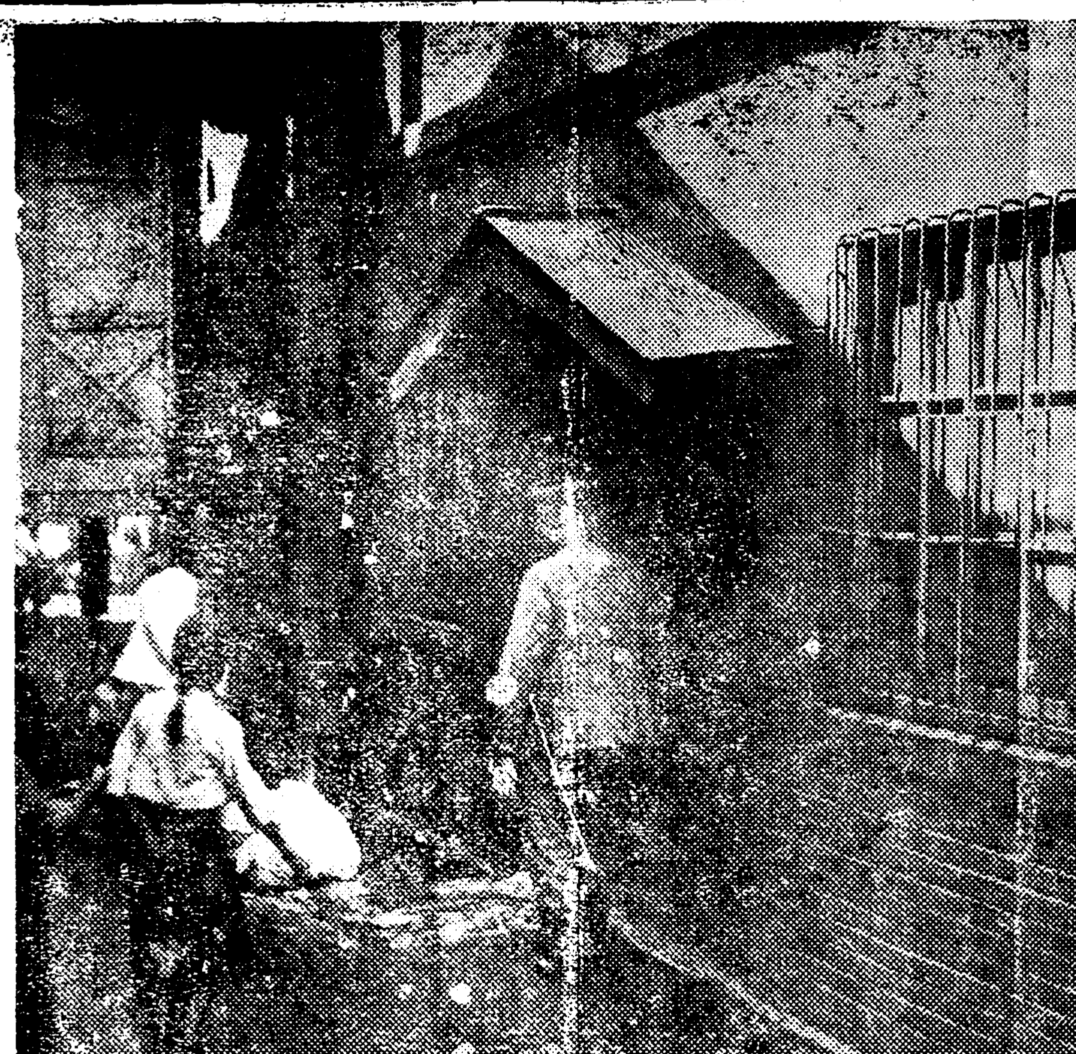

◇……장곡천정 중국인시체발견한집

聖壇에流血劇

堂會問題로敎人間衝突 平壤章臺峴敎堂에서

【平壤支局五日發電】 평양부내장대현(章台峴)긔독교회에서는 수개월전부터 당회(堂會)를옹호하는파와 반대하는파의 두파로대립되어 금일까지 분쟁을계속중이든바 사일오후 아홉시옹호파 이백오십명이 집합하야레배중에 반대파이십오명이 습격히야 따츰내 육박전이전개되여류혈의 참극을 연출하얏섯는데 옹호파의김경호(金景浩) 이하두명은 부상하얏는바 쌍방은금후도계속된모양이다

韓林氏出監

제삼차조선공산당(속칭엠엘당)의관계자로그사건당시의중요인물이든한림(韓林)(三二)씨는삼년의복역을마치고평양형무소에서 출옥하리라 한다

親日團首領被襲

在上海朝鮮人親和會會長을 就寢中에拳銃으로亂射重傷

又復上海同胞間流血劇

【上海電】 지난팔월삼십일일오전륙시경에 상해 적사위로국심리(上海狄思威路菊心里)삼십이호에거주하는 상해조선인 친화회회장(朝鮮人親和會會長)류인발(柳寅發)(三五)씨는 자택삼층에서 잠자든중 돌연히 권총을가진청년이 습격하야『피스톨』을란발하여 류씨는 외인팔과가슴이 중상되여 곳복민병원(福民病院)에입원치료하엿는데 생명이위독하다하며 그의처 권종두알블마자 중상하엿다한다 권긔류씨는 미국출생으로 일즉미국의용대(義勇隊)원으로활동한일도잇고또한상해에건너간이후는○○당에도관계하여 오든바최근에는사천로(四川路)일백륙십팔호에미립공사(美立公司)를개설하여상업에 종사하는일방 친일적단체인조선인친화회회장으로도잇섯다고한다 팔월늬일에 옥관빈(玉觀彬)씨가암살되고 니어서십칠일에는금은상(金銀商)석현규(石現奎)씨가 암살되는등상해에서는 민족주의적 독립운동과 공산주의운동의 대항투쟁기타 파별관계차홍과 ○○운동권선에서 배반하는자를 응징하는『테로』행동이 빈발하야상해에거주하는조선동포간에는큰공포를주고잇다한다

佐賀共產黨 總檢擧

【聯合佐賀電話】 좌하현(佐賀縣)하의 공산주의운동은수차의검거를당하야 궤멸상태에잇든바 잔당분자는 좌하시와도서정(鳥栖町)당진(唐津)방면을중심으로 바하한수관를의 배후와동지획득의 잠행운동을 계속하고잇든바 이것을탐지한 현특고과에서는 소관경찰서와 협의하야 좌하시는 사월오일새벽 도서와 당진은 이월삼일 새벽에 일커히 검거를착수하야 륙십삼명을 좌하검사국에서 취조중이든바 삼명은 긔소하고남어지는 불긔소처분이되야 오는오일부터 그공판이 좌하재판소에서 개정하기로되얏다 긔소자의씨명은 아래와갓다

佐賀縣出生 永瀨國一郞(三三)
佐賀縣出生 彌永正人(二二)
佐賀縣出生 森村岩助(二二)

居昌에도 風水害

【居昌支局五日午後發電】 지난사일오후두시부터폭풍우가쏘다저이는날한시경부터는더욱심하야 네시경에 이르러서는드듸여홍수가넘저이수개소의제방은무어지고면소(面所)의 칠류정

南朝鮮水組復舊費 百三十萬圓決定

國庫補助는八十萬圓을밧고 五十萬圓은低資로

총독부수리과(水利課)에서는예산총게를 급히하고잇든 남조선수리조합 재해복구공사비(災害復舊工事費)는 총액일백삼십만원으로 결정하고 그중에서팔십만원을 국고보조로 오십만원은커리자금융통(低資融通)을밧고커 요구중인바 국고보조는예비금지출이될는지 추가예산에 요구할는지는 아직결정되지 못하엿는데 그로인하야 재해복구커리자금 오십만원 수리조합 결함보전(缺陷補塡)커리자금팔십만원 합게일백삼십만원의 자금을융통코저 그교섭으로 확정 (確井)총감의손에서 최후의결정을보게될 예정이라한다 그리고재해수리조합은경남북 전남북 충남의칠도로 총액의구할까지는경남에 배당되어잇다한다

前培材野球監督 馬春植氏被檢

上海서歸國차被檢

일즉조선운동계에그명성이쟁쟁하든전배재고보야구부감독 (培材高普野球部監督)마춘식(馬春植)(三一)씨는 지금부터 오년전

업서서걱정 남어서고통

허리쓴을졸러서모흔 팔다남은천만석쌀

어떠케해야쌀갑시오르나?

떠러지는쌀갑문제

근일일본에서는 쌀갑을 올리느니쌀농사를 적게짓도록 하자느니의론이 대단히분분하야 내각총리대신이하 정치가라는 정치가는물론 입가진사람들은 누구나한마데식 떠들어 여론은상당히비등(沸騰)을보게되엿다이가치론란되는 쌀문제는 직접조선쌀과막대한 관계를 가진것으로서 일본에서론의되고 잇는것은 결국조선쌀의시비나 마찬가지로되여잇는데 그러면우리 조선농민이 농사짓는쌀이요 우리밥상에올으는 이쌀이 왜이리문제가되엿나 그요령을잠간 알어보기로하자

◇

쌀금일본에서 떠드는쌀문제의근본리유는 쌀갑이떨어저 일본농촌에 아주궁지에빠지어 잇으니 농촌을구제하기위하야 서는하로밧비 쌀갑을 올리어야하겟다는것이다 그래서 일본쌀갑을올리기위하여서는 종래와 가튼방법으로는 불칭하항으로 쌀농사를 적게지어가지고 쌀갑을올리자는 말까지나서 결국은 어느정도까지 실현될모양이다 그러고 그보다도 일천에는조선에서일본으로 건너가는 쌀에는조선서 세금을밧게한다는일설도동경방면 에서전해왓섯다

◇

대체이가튼 문제가 어데서부터사작되여 금년가을은 왜더떠들게되엿는가 종래 가트면 추수건에 일본에서남아넘어가는 쌀이리상으로는 약백만석이고 만어도약륙칠백만석을넘지못하는것인데금년가을에는새곡식이나오기까지 일천만석이 남게되리라는것과 또금년은 우수풍조하야쌀농사가 풍년이들어 수확이늘러어니 이가티쌀갑이 떠러지면농촌은 더욱말못될 형편임으로쌀갑을올릴방책으로쌀농사를좀게지어가지고라도쌀갑을올릴방책을생각해야만되겟다는것이다

◇

그런데과연쌀이 일천에업시일천만석이나남게되느냐하면여러가지사정도잇겟스나우선생각되는것은쌀은사람이먹는것인데그동안얼마나먹고잇는가를보면일본이나 조선이나 모다먹는쌀량이줄고 잇다 일본으로보아도소화삼년부터칠년까지최근오개년평균동계는한사람앞일년에한섬여덜되구홉(一石八升)으로되여잇는데그전대정이년부터소화이년까지오개년은일석일두이승오홉(一石一斗二升五合) 이엇스니그동안 적지안케 식량이줄엇다그러고 조선은 최근소비량을보면 사두삼승(四斗三升)으로 약십년전의 륙두(六斗)가량에 비하야역시 대단히줄은것을 알수잇다 이것은 결국농촌이궁핍하야먹는쌀을 못먹고 팔게되는쌀이만흔까닭에 쌀갑이더 떨어지게된다

◇

그러고 일본쌀갑이 떨어지는중대한 리유로 일본으로서는조선쌀이가을에 한꺼번에 만히일본으로건너가는 까닭이라 하야이번에 문제되는요점은 조선쌀의처치문제가중심이된모양이다그러나먹는쌀을 먹지안코 팔아서 남아돌아가는쌀은 항상큰쌀장사와대지주의 손에들어가잇스니 이런경우를본다면 당장에쌀갑을올린다하여도 그리익은쌀을만히가진 쌀장사와지주의리익이더클것은사실이다

日本中等蹴球界覇者 興文對徽新蹴球戰

日時 九月六日午后四時
場所 京城運動場 (觀覽無料)

主催 朝鮮體育會
後援 朝鮮日報運動部

診斷書一通에 三百圓밧고警察에

生名保險金受取者의弱點잡어 過度한料金바든醫師

【興南】 흥남내호에잇는흥남의원의사 리태용(李台用)씨는진단서 일통에료금삼백원을 바든일로 팔월초에 흥남서에구금되엿다가 신병으로 보석되야지의원에 입원치료중 일일사건송치하엿다 는데그내용을 탐문하건대 흥남면권에서 잡화상하든 류성업(劉成業)씨가 부사생명보험회사(富士生命)에보험금일천원을 가입하엿다가 사망되야 보험료를 회사에청구할속히사에서는 사망진단서를 쓴의사의진단서를 요구함으로 류창업의실제류창업(劉昌業)은 리태용씨에게 가서 그뜻을 전달하는동시에 진단서일통을 요구하엿든데 결국료금이 작정되지못하얏다가 십여일후에야 겨우일금삼백원에 락착되야 마류업는리씨와 룡창거래하든 동일백이십여원을 진단료금으로 상쇄하고 외에현금삼십원과 찹쌀(粘米)한포대와 약속수형액면금일백원 합게삼백원을주고 진단서를어덧다는것이다

夜間郵便飛行

【電通東京電話】 체신성의현안이든 야간정시항공비행(夜間定時航空飛行)은 오는십월중순부터 동경대판(東京大阪)간의우편비행을개시할예정이라한다

九龍浦에서 五名이溺死

◇同僚救하랴다가

【大邱支局李特派員電話】 사일오전세시경에 경북연일군 구룡포(慶北迎日郡九龍浦)에머물어잇든발동긔선김영환(金榮丸)(이십톤)은조선사람선부한사람을실고 되도에밀려 바다가운데로나드리갓다가배마출돌풍우가심하야 짐짐킬히 드러감을보고 궁천충팔 (宮川忠八)(三五) 립야소작 (笠野沼作) 현야종일(萱野鍾一) 석원량평 (石原良平)(三五) 현야추태랑 (萱野秋太郞)(二八)의 다섯사람은 전마선(傳馬船)에타고 구원하려 갓다가 격랑을맛나 위험이다처음을보고 경비선이뒤를이어 출동하야 그곳까지갓슬때에는 권긔다섯사람의 탄배는 전복되야그들은희생이되고 처음에 위험에다친것은 김영환은 무사히포구에돌아와다

董作順軍移動

【聯合俯見山發電】 반만군동작순(董作順)은안도현(安圖縣)의 토벌로인하야 일시즙안현 (撫安縣) 화인현 (樺仁縣)경계의 밀림지대로 피란하고잇든바 최근 부하일백명을거나리고즙안현 저오구의 대청구(大淸溝)에이동하야 오면서맹렬이활동하고잇다

營口安全農村에 二百名先着移民

일즉부터 총독부에서 시설중이든영구안전농촌(營口安全農村)이민에대하야는관동군(關東軍)과 조선군측에서 협의중이든바조선인과 재향군인 사십명가족까지합한 일백구십구명은 오는구일오전 여덜시사십분 경성역발차로출발하기로되얏다

理事會압두고 疑惑쓰는私會合

運計會社紛糾問題

긔보한바와가티중앙운수계산련합회(中央運輸計算聯合會)의분규문제는 원만해결의 서광은보이지안코 문제는더욱 압두분규하여가든바 월간리사회를 개최하고다시그해결을강구하려한다는데오일오후세시부터이리사회를압두고시내수표정(觀水洞)국일관(國一館)에서일본인 측대표사 두명지방대표 자두명과련합회측으로부터 두명 합여섯사람이모히여 가지고 이분규문제로리사회를 여러정식으로 합법적해결을 하지안코 이러한사적간담회식 회합으로 암암히해결하여보려는 의도가잇는듯하야 관게된다

平壤電話 自動交換機로

●●●●● 변경할예정이다

【平壤】 평양사내의전화는금년도의 급설예정수가 전부개통된다면 일천구백팔십여에 달하여 금후증설수는 약팔백의능력이남아잇슴으로 이것은 전부가복식교환긔(復式交換機)이다 현재와가튼 상태로서는이번침백대의 예정수에달할분도 멀지안은상태의 사실로 그발전은실도 놀날만하거니와 평양과가튼 대도시에는 시대에뒤진복식교환긔를폐지하고 자동식 전화긔로변경해야된다는 요구가 점차농후하게되엿다 현재 경성서사용하는공전식(共電式)의구식긔계를만흔 비용을색여서 평양에가져오는것보다는 물론 전화계에서 신예를 자랑하는자동전화긔를신설할것이라고전문가는보고잇다

屍體四個發覺

【大邱支局電話】 사일오후세시경 대구(大邱)부근금호강(琴湖江)에서도선이전복되여 승객널네명이 물에빠저 여섯명이참사하엿는바 오일오전열시경 팔달교(八達橋)부근에서 다음의 시체네개는차저내엿다고한다

▲達西面西大洞金太能二男德煥
▲同三男澤煥 同母崔錫伊(六五)
▲同面助也洞 李粉月(四二)

基督敎徒에게 主義宣傳事件 十個月求刑

【大邱】 긔보=수백명예수교도에게 주의선전을한 의성군(義城郡)조강선(趙康先)에관한보안법위반사건공판은사일오전 열시부터 대구지방법원에서개정되야검사로부터징역십개월의구형이잇섯는바판결언도는륙일이라한다

新築高等小學校 地盤崩壞로狼狽

부외아현리(阿峴里)에이번에총공사비 십륙만원의 거액을들여유전조(有田組)의청부로건축중에건축을마친 경성공립 고등소학교(京城公立高等小學校)에강당은 구청본지붕과벽계통에 못되야그서북쪽 못동이의 지반이가히약륙간 양쪽기리 약십칠척가량이문어지면서 강당벽에 금이약삼부기리 약팔척 가량되구렁이생기고 그밧에도 낡이갈것을하적은 구렁이여러군데 생기여강당은 마츰내그쪽으로 조금기울기시작하야 학교당국은 물론이고 감독관청인 경성부에서는크게랑패하고잇다 고한다

[illegible] 안인가하야 [illegible] 된다한다

天氣豫報

晴一時曇

颱風은日本海의北部로가버리고高氣壓은中國內陸에잇서七百五十九粍를示하고잇다全鮮의天氣는回復하고一般으로北風이부러氣溫은昨朝보다二度內外가떠러젓다明日은天氣가조코아츰은서늘할것이나

昨日最高 二十六度
氣溫最低 十七度一
今日正午 二十四度四

興文快勝

興文3—徽文0

歡迎蹴球戰第二日

遠來의興文中學팀과徽文高普팀의歡迎蹴球戰은 五日午後四時五分부터李仁奎氏의 審判으로京城運動場에서 開戰되야滿場이熱狂한속에午後五時三十分에『께임』이끗낫는데 三對零으로遠來의興文中學이快勝하엿다

平壤醫專主催 西朝鮮庭球大會

平壤支局後援

【平壤】 平壤醫學專門學校庭球部에서는 本社平壤支局後援으로 十七日(日曜日)午前九時부터 同校「코-트」에서 第一回西朝鮮中等學校庭球大會를開催하기로되여 方今準備에잇는바 新義州•宣川•海州• 沙里院等地에서 多數參加키로될豫定임으로 平壤府內各校까지合한다면 十數校에達하여大盛況을豫期하는터이다

同大會의參加要項은다음과갓다

◁參加要項▷

日時=九月十七日(日)午前九時
場所=平壤醫專「코-트」
參加申請期日=九月十四日正午까지
申請場所=平壤醫專庭球部로
參加金=不要
組合抽籤=當部員이 代籤함
參加數=三組로一「팀」으로함
「但」 同一校로도 同一選手가안이면 二「팀」以上出場함을得함
使用球=丸萬軟球
賞品=優勝「팀」에는 本部指定의優勝旗及副賞을授與함

女子八百米排除

獨逸體育官은 女子陸上競技種目中八百米는女子體質에弊害가잇다고認定하야 此種目만排除하기로 通告를發하엿다한다

獨逸國防스포-츠

『맛쇼』의獨逸에서最近獎勵되고잇는國防스포-츠의種目은아래와갓다

▲耐久水泳(一時間乃至三時間) 潛水着衣水泳 救助水泳
▲武裝耐久마라손 武裝走巾跳 멘쯔急造競走 障碍物競走手榴彈競投武裝百米競走等이다

最初夜間럭비-

二百萬燭光의 照明燈을가진甲子園大戶塚球場에서 東洋初有인夜間럭비-蹴球戰을 來九日午後七時부터 擧行케되엿다한다

今日의運動

▲京城拳鬪俱樂部主催 日米拳鬪對抗戰 午後六時부터京城運動場特設링에서擧行
▲西部럭비協會 朝鮮支部主催 秋期리그戰第三日=普成對鐵商 午後四時부터 龍山球場
▲京城實業庭球리그戰=總督府對殖銀 午後四時 殖銀球場

(전략) 에 돌연행방불명이되여 세상에서는 그의생사조차 아지못하얏다 그는 조선을떠나 상해(上海)에건너가 모종운동에활약하든바 일전시내에들어왓는데 지난사일밤에 종로서고등계(鍾路署高等係)에검거되엿다하며 사건내용은아즉알수업다

無慈悲한 暴風暴雨 慶全南北을 또휩쓸러

慶南奧地雨量 二百五十粍突破 今年初有의 新記錄 (前番雨量二百卅粍가最高) ◇今後로는晴天

【釜山】 삼일아침에 주도의해상의 중앙부에 정거되여잇든 례의 태풍은 아연한시간에 이십오마일 지삼십기르의 초스피ㅡ드로 맹렬히남조선 지방을 음습하야 목포부근에서 반도를 횡단코져 하엿스나 세맛직강렬의 고기압의저력에 누질녀서 북진치못하고그대로 동북으로 전환한후경남과전남의도 거를사처 사일오전여섯시경에는 진해마산을 소란케하고 오전칠시반에는 부산을도근해를 음습한후 일본해를향하야가버리엿는데 일로 말미암아경남오지 지방엔 이백오십미리라는 근년에드문우량(귀번케일회홍수에 이백삼십미리가 최고)을보이게되여 그피해가자못크다 로 창원흉우렴어 비란할현이라 한다

榮山江增水 또廿餘尺 農家物情騷然

【榮山浦】 폭풍우또는남선영산포에 습내하얏다 재작이일부터 폭풍이시작되야 영산강홍수가 아십여척이며 농작물은바람에 쓰러저 물속에들어 전멸상태에잇다 몃번이나 침수된것을은

근히 경작하여노흔 작물이 발수긔에 또침수되자 농가의물정이 자못흉흉하다

【進永】 십년중에 큰홍수와 풍재를사회나 격은 진영지방은 목불인견의참상인중 지난 삼일오후팔시부터 폭풍우가 또시작하야밤새도록 계속적으로 팔십미리를 나리엇스며 전번에 해를입지아니한곳작에는 요사이 발수되야 풍세를 매우우려하든중 불행이 폭풍이 이려나서 막대한피해를 당하엿다는데 일반 농가에서는 전도의 풍세를 매우우려중이라 한다

【江景】 지난삼일 아침부터 불어오는 태풍은 강경평야를 습격하야발수중의 도작이 약이할가량 감수될정도의 피해가잇다하며 금정(錦町)에서는 가옥이동이 문허지고 울타리가넘어진것은 수업시잡바젓스며 부근촌락에는 자못큰 피해가잇스리라고한다

【光州】 팔월삼십일을지난지 만일개월인구월삼일에 전남지방에 폭풍우가 다시음습하야 작일아침부터 폭풍과폭우가 계속하다가사일아침에야 겨우개인바 도작과면작에 상당히 피해가잇스리라고 일반은 우려중이다

△各地雨量▽

【釜山】 이제경남각지의우량을소개하면다음과갓다

▲山淸一九五미리 ▲咸安一三八 ▲宜寧一〇八 ▲蔚山一〇五 ▲泗川九八 ▲固城九四 ▲密陽八四 ▲梁山八八 ▲金海八〇 ▲東萊七三 ▲晋州七一 ▲釜山六三 ▲統營四四 ▲咸陽二五〇 ▲居昌二五〇

稻作은一割 梨農六割減收 龜浦方面風水害

【龜浦】 경남귀포지방은만흔 수해를 수삼차격근뒤라도 예년에비하야 풍년이라고 볼수잇든 차지난 삼일오후칠시부터 폭풍우가 또시작하야 쉴사이업시사일오전 여섯시까지 계속하얏슴으로 농작물은전수확의 일할이상을 감한모양이고 간간히가옥의피해도 적지안흔모양인데 마침금번은 인축에는피해가 업섯스며 김해군대저면도 농작물의 피해가 적지안흔모양인데 제일 손해를 만히입은것은배(梨)라고볼수잇다 례년에비하면 아마 전수확의 륙할의 손해라고볼수 잇나

災民의假屋 百餘戶또崩潰 이제는더할도리업서

【釜山】 이번에또다시화란을 당한례의 한안등지의 수란민들은구저금으로써 근근히지은 오막집백여호가 또다시 넘어저서 이제는 다시지을힘조차 일어버리엿다는바 전후다섯번이나 불의의 천재를당하고 경남의농민들은 압흐로살길이 속수무책으

◇……아! 어느듯涼秋는왓다! 한동안존재이상의 존재를느내든 대동강상의 유선(遊船)들도케ㅅ씨ㅡ는놀일허버리고 먹이싸저서잇다 寫眞……철늦은大同江遊船들

白川溫泉新舘 懸賞圖案募集

【白川】 황해도백천온천은 경이래 단순한 우리의손으로경영하든니만치 찻는손님이 예상이상의 호성적을이룬다함은 루보하엿거니와 현조합본 주식회사로 변경하고일층 욕객의편의를도웁기위하야 사업을 대확장하는동시 방금온천신관을 어층양옥으로 화려는물로 커반사업을화하게신축중 의원호(醫院)를현상(懸賞)으로 바신관 데모집한다는데 일반은 현상광고란을참조하야 다수응모하기를 바란다고한다

國際靑年데ㅡ 光署徹夜警戒

【光州】 국제청년데ㅡ로지정된 금구일(九月一日)인 삼일을경계키위하야 광주경찰서 고등계원들은 가두로총출동하야 이일밤에는 밤을새워가며 만일을경계하엿다 그러나 종일토록폭풍우이와에 아모이상이업섯다

慶北道內의 判明된水害 四日午后三時까지

【大邱】 이번폭풍이불어온삼일밤부터의 폭풍우로 말미암아바든경북도내의 수해는 오후세시까지 판명된것중에 심한곳은다음과갓다

▲慶山 瓦村面新川洞及東屛洞鐵道線路及道路浸水約一粁五百米家屋流失一戶
▲軍威 浸水家屋二八戶全壞三戶
▲榮州 死一名家屋流失七戶全壞三戶半壞一戶
東村 浸水家屋三十戶
▲安東 家屋浸水四一戶堤防流失八〇米堤防浸水一八〇米
▲慶州 家屋浸水二百二十戶
▲金泉 家屋全潰五戶半潰十二戶

激浪에失櫓覆船 乘客十四名溺水 四日午後三時琴湖江의變事 六名은畢竟慘死

【大邱】 사일오후세시경부외 조야동(助也洞)에서원대동(院垈洞)을 배로건너갈려든조야동 최명삼(崔明三)(四二)외십사명은 금호강(琴湖江)의넘실거리는탁류를건너가든도중탁류에로(櫓)를빼앗기고배가나무에부드처전복한까닭에 선객 십사명은전부 싸지고말엇다 이급보를접한 대구소방대와 성북면(城北面)주재소에서는 긴급출동하야 구조선네척과 결사대의결사적활동으로 조난자 여덟명은구조하엿스나 나마지여섯명은 탁류에 쓸려나려가기때문에 오후일곱시까지 시체도 찻을수업섯다 어사한여섯명은 다음과갓다

府外助也洞崔命三(四二) 金鳳鉉妻李文月(三四) 達西面西邊洞金太龍妻張板浩(三四)同母崔億伊(六五)同二男德煥(六)同三男澤煥(三)

本報讀者에 實費治療實施 醫博閔丙祺氏

【光州】 일즉이경성의전학교를졸업하고 조선인삼의 실험적연구(朝鮮人蔘의實驗的硏究)라는론문(論文)이경도제대(京都帝大)교수회에서 통과되여박사학위를어든민병긔(閔丙祺)(三三)씨는거년이월까지 오년간성대의학부연구실에서 심오한 연구를 문으로 만보호희를 ……엇스며 종는 ……차로도 본보독자를위하야 실비처료를 하여주기로 하엿는데씨 …… 하리라한다

◇寫眞은…閔丙祺博士

無産農民爲하야 無料施療隊派遣 長白縣醫講所盛擧 ◇貧民病者의大福音

【惠山】 장백의학강습소에서는추기를 리용하야 장백현각지에산재하야잇는 조선농민과 기타만주인 부업보단도 돈업서병곳치지못하는 무산농민을 의하야금번 장백현립의원장(長白縣立醫院長) 류동희(劉東熙)씨의 인솔하에무료시료대원이십일인을파견하야 각지에 산재하야잇는무산병자를 시료 할터이라는데 각지일할은아래와갓다한다

九月六日ㅡ十四道溝 九月八日ㅡ十三道溝 九月十一日ㅡ新房子 九月十二三日ㅡ八道溝 以下臨江縣日割 臨江ㅡ二日間 八道溝ㅡ二日間 十三道溝ㅡ二日間

金泉市內 浸水三百餘戶 農作物은全滅狀態

【金泉】 긔보=지난삼일래의 태풍폭우로 김천지방에서는 제삼차로 참혹한 풍재수재를당하게된바 압뒤로교통이 막켜시외정보는 들울수업고 시내에서만 최참해지 황금정(黃金町)약수동(藥水洞)일대를 비롯하야침수가옥이 삼백여호 류실가옥이이호로 감천(甘川)상류에서 태풍에 넘어진수목이 무수이떠나려가며 김천교는 동편으로부터 약이십간 가량이나 억세게나려오는물결에 류실되엇다 그리고 음식점영업조합 주최로 금월륙일부터 개최하려고 김천철교미테매여논 각희장설비가 전부떠나려갓는데 이것을 건지려든리중갑(李重甲)은 그만 물에떠나려가다가 겨우그생명만을 구하여내엇다 이번침수된 농작물은다시 여망업시 전멸상태에빠젓다한다

金泉支局救護班 百十一名救出 危機一髮에瀕한그들을

【金泉】 일, 이, 삼사차를두고 수해의 최참해지인 김천황금정압케이수원지 케방의 러진곳으로 홍수가또밀여들어서 그곤처에서 토막생활을 하든주가삼십여호의 백십일인은 압혜는김천내가 홍도고뒤에는 방천이터진관계로 꼼작못하고 완연히구호의길이 맥킨섬가운데에 싸진듯 김이잇섯는데 본사김천지국수해임시구호반에서는 긔자리영조(李永照)군을 비롯하야리팔룡(李八龍)정동석(鄭東錫)과암회(岩回)정진옥(鄭振玉)등수씨가 교대하여가면서 위긔일발에직면한 백십일명의 생명을완전히구제하여내엇다

○○決死隊 暗殺計劃發覺 十三名被逮銃殺 ◇注目되는十八日再擧說

【咸興】 루보한바와가티조선××군량서봉(梁瑞鳳)일파가지난팔월이십구일합방긔념일을피하야 만철긔회사 또는알륵강철교를 폭파할계획을 세웟다가주위의정서에의하야 오는 십팔일로재거할계획이라는정보가루두히선전되는바 구월삼일밤 흥남경찰부에들어온정보에의하면동××군은 지난번 합방긔념일에일만대관을암살할계획으로수대의결사대를 조직하고 각방면으로활동중 일만토벌대가 출동하야 마침내거사하기에 이르지못하얏스나 역시그계획을 결행하라고 가중바약을 계속하든바홍경원(興京,通化縣界)부근에서 동변도군경사대중 십삼명이만주국관헌에게 체포되야동변도주둔압강경비대(通化縣駐屯鴨江地區警備隊)에 송치되여동대의손에 전부총살되엇다는바진위는아직미상하다고한다

天道敎理講道

【北倉】 평안산군에잇는 천도교청년당맹산부주최로 천도교리 강도회를 구월일일부터 당지천도교당내에서 개최한바 강사는김형준 백세명(白世明)씨등인데 청강원은 첫날부터 이백여명식된다고한다

柏沙面敬老會

【利川】 리천군 백사면농촌 진흥회에서 일은 래이십삼일이라한다

白川支局主催는 來廿三日로期日切迫

【白川】 루보=본보백천지국 주최 백천온천여 토성연후원으로 천하명승금강산 탐승단모집에대하야는 시긔가 시긔인만큼 신청긔일도 압흐로 십여일밧게 안남은 실정발표긔일이 절박하엿다 준비상주최측에서는 증원이되기전에 속속히 신청하야 주기를바란다하며 금번 특히본보연선각지국에서도 만흥후원으로모든 편익을주리라는바 출발일은 래이십삼일이라한다

【平壤】 본보평양지국에서는 독자제씨와 부면제씨의 편달미테서 팔월말주순에 동북굴(妙龍窟)보향산탐승단을 조직하여대청황을 엇우엇거니와 이케다시 일반의 열렬한요구에 순응하여음력팔월보름추석의 밧분시긔를 지난후인 십월삼일(음력팔월십오일)부터일반산금강산 탐승단을 조직하여 아래로 흥황 참가하다가 금구월일부터 경성중앙 식당에서개업하엿 본사의의학고 승금강산 탐승단을 주최키로되엿다 일할과 로정은 추후보도하려니와 회비는 전부를포함하여 이십구원으로 결정되엿다 유지제씨는 보건운동 제일선의 등산운동에 참가하여 단풍든령씨라고한다

仲秋佳節을卜하야 金剛山探勝團 本社平壤支局主催

산을 마음것탐승하여보기로 하자!

孟山에서 丁抹體操講習 天道靑年主催

【北倉】 평남맹산읍에서는천도교청년당맹산부 주최로 보건운동을 이르키기위하야 구월일일부터 삼일간 맹산읍장터에서 정말체조강습을 조선 주앙 아가지국후원을어더 매일 팔십여명식모여 강습하는바 강사는 처유가 백세명(體育家白世明)씨라고한다

南朝鮮個人庭球 十日로期日變更

【羅州】 전남남평에남평정구구락부주최와 본보라주지국 후원으로 오는삼일에 제삼회남조선개인정구대회를 개최한다함은 이미보도한바어니와 거간준비기타의 사정상 부득히긔일을 연긔하여 오는십일에 열니게되리라는바 당일은 근처각지방에서 다수참가하여 대성황을이루리라한다

平南平野部에 電化事業概況 람푸時代를떠나 漸次電燈時代로 括目普及을實現

【平壤】 평남의전화(電化)상황은조선송전(朝鮮送電)의작년도케일긔사업으로 平北嶺美 博川 孟中里 大檢洞 平南价川등지에 오천등의전등을 하엿고 케이긔사업으로 平南殷价川 石岩 萬城 柔 肅川 新倉 舍人場 順川 殷山 慈山 順安 萬城 順安 永柔 肅川 順등십일개처에 전등하기로 되여 공사를 진행중이며 금년중에는 安 등오개처에 전등실현이되고 그남어지는 명년중으로 밉니우게 되엿는데 케이긔의 전등수는약일만오천등에달할것이다 이밧게도전등(電興)에서는 江西 岐陽 力浦 勝湖里 太平 등에 송전점등하는 현상이어서 평남의 평야부는 대체로람프시대에서 전등시대에 변혁되고 잇다

木浦有權者數로본 朝鮮人의富力 日本人一割一分에對하야 朝鮮人은一分에不過

【木浦】 목포에는 오만여 인구가 살고잇는도회로서 부의원선거유권자 수효상에낫타난 조선사람의 경제적부력을보면 실로한심한일이다 인구 오만이천여인중 조선인이 사만삼천팔백이십칠인이어요 일본인이 팔천사백칠십팔인 그남아지가 외국인 으로서 부의원선거 유권자를볼진대 조선인이 사백오십삼이인에 일본인은 구백사십이인 즉일본인은 건합일부의유권자 조선인은 단지일부밧게안되여 경국일본인 십일인에 조선인은한사람의비례밧게 안되여 우리의경제적현상은 여긔에도 여실히낫타나고잇다

安東洙氏美擧 田畓팔아서 無産兒童敎育

【利川】 경긔도리천군신둔면수광리(新屯面水廣里)안동수씨(安東洙)는부유한생활을하면서도 자긔소유인 밧(田)하로가리를 소화오년도에 팔어가지고광진서당光進書堂)을건축하야 무산아동들을 교육하야 남자사십삼명녀자십칠명의 생도를 수용하는중인바교사 김석진(金錫晋)정규헌(丁奎憲)량씨가열심으로교수한다고한다

妾된것을後悔 投身自殺未遂 精神에異常까지 淫奔女의末路 本夫버리고……

【鐵原】 지난이일아침여듧시경에철원군철원읍월하리(月下里)정모(鄭某)의첩리상옥(李相玉)(三三)은 비가쏘다지는 일은아침에철원읍과동송면(東松面)과의지경에잇는개천에서자살하고자물에 싸진것을 동리사람이발견하고 즉시구원해 내여서생명은무관하게 되엿다 그자살코자한리유는 리상옥은 철원읍동리심모(沈某)의 처로서 권긔정모와밀접한 관계를매저 오다가아주동거하게된 이래리상옥은 랑심의 가책을당하엿는지 본부를바리고 남의첩노릇 하는것이큰북그러움으로 알자 정신에이상이생기여자긔 스스로당하는고통은나날이심해진을따야세상을비관하고더러운운명을슬터거는물에나씨서서 세상을영원히지못하고말엇다한다

木浦府議選擧 八日로期日切迫

【木浦】 목포부회의원선거도 오는팔일로 임박하여왓다 금번은 부회의원정원보선 사명과 중원삼명 합칠명을 선거하리라는데 아죽까시정식으로 제출한 사람은 서남규(徐南圭) 김좌규(金佐奎)배봉휴(裵奉休)소구게용(小口季隆) 산전항태랑(山田恒太郞) 산권항태랑 …… 일월일부터 이일간 당지천도교당내에서 한글강습을 시작하얏다는데 강습생은 팔십여명에달하얏고 강사는 조선농민사주앙 집행위원 백세명(白世明)씨라고한다

한글講習開講 天道靑年黨主催

【北倉】 평남맹산천도교청년당맹산부에서는신철자(新綴字)법을 일반에게 알니기위하야구

東安市民主催 運動競技大會

【新上】 정평군동안시민주최와 본보지국으로 개최한다함은 루보한바어니와 지난 이십팔일로 연긔되여 개최하엿는데 운동경기의 여섯종목인 중선경주(中鮮競走)추첨회원 각회 수영동대회동순서로 진행되여 흥미잇고 굿세인운동경기가잇슨후 대성황리에마치엇다

陽村面所新築

【金浦】 김포군양촌면(陽村面)에서는일마전부터 사무소 신축을계획중이든바 그간모든 준비가완정되야공사비 오천사백원의 예산으로불일간 신축공사를 착수하리라한다

地方人事

▲美信孝氏 (楊平郡屬)水原郡廳榮轉人事次九月二日本報平支局來訪
▲林興楨氏 (汎川金組理事)新任人事次本報合德支局來訪
▲海老澤順氏 (合德駐在所警部補)公州警察署轉任人事次本報合德支局來訪
▲高原圓治郞氏 (瑞山警察署長)今般公州警察署長으로榮轉人事次지난二日本報瑞山支局來訪
▲任健洙氏 (保寧郡嵋山面玉峴里朝日青年會長)人事次去二日本報保寧支局來訪
▲竹隈伊哉氏 (金浦警察署長警察部高等課轉任人事次本報金浦支局來訪
▲洪一杓氏 (金浦郡廳屬)廣州郡轉任人事次本報金浦支局來訪
▲崔允洛氏 (廣州警察署柔道師範)新任人事次 지난三日本報廣州支局來訪

羅州	禮山	新溪	東林	洪城	天安
南朝鮮個人庭球大會 △時日 九月十日午前九時부터 △場所 平南普校코ㅡ트 ◇主催 南平庭球俱樂部 ◇後援 朝鮮日報羅州支局	禮山圍基大會 △時日 九月十日午前十時開會 △場所 禮山公會堂 △會費 金一圓(午餐提供) △主催 朝鮮日報禮山支局	新溪對遂安野球大會 △時日 九月十日 △場所 普校그라운ㅡ드 △主催 新溪體育協會 △後援 朝鮮日報新溪支局	市場創立紀念脚戱大會 △時日 九月十一、十二、十三、十四日(陰二十二、二十三、二十四、二十五日) △場所 雨風江邊大沙場 △賞品 一等大牛一頭 二等中牛一頭 三等小牛一頭 四等其他各賞豊富 △主催 東林消防組 △後援 東亞、朝鮮兩日報東林分局	西庭球大會延期 △時日 九月十七日 △場所 南山公園코ㅡ트 △主催 洪城體育會 △後援 朝鮮日報洪城支局	金剛山探勝團募集 △時日 昭和八年九月廿二日午後六時天安驛發(三日間) △會費 十三圓也(食代並) △申請日 昭和八年九月廿日까지 ◇主催 朝鮮日報社天安支局 ◇後援 本社及沿線各本社支局天安驛

林巨正傳 (176)

洪碧初作 熊超畵

화적편 황천왕동이 二의(十二)

노구메 정성이 끗난뒤에 리방이 용왕당아페 나안저서 책을가지고 텬왕동이는 리방의안해와가치 여페서 구경하고잇섯다 리방이 궈구리고름에서 조이를 쌔내노터니 한연에 머울것아 초될에 무켜놋고 먼저 텬왕동이의생년월일을 물어서적고 다음에 자긔발의생월일시를 다지어적엇다 책장을 이리넘기고 저리넘기고무엇을 적엇다 책을한동안 뒤적뒤적한뒤에 리방이

『사월보름날이 조흔데』

하고 두동자게말하며 아페안진안해를 바라보앗다

『사월보름이면 지금 십여일박게안남엇게 너무촉박해서 안되겟소』

『그뒤에는 팔월스무날과 구월초닷새날이 조쿠 그안에는 조흔날이 업네그려』

『그럼 팔월스무날로합시다』

왕동이를 돌라보앗다

『통다 못지안으면 엇더케할테요』

그안해가 물으니

『그러면 구월초닷새날을 다시부처보겟네』

리방은 대답하나

『통다 못지안으면 다시나부처지만 만일통다보든면 엇더케하나요』

텬왕동이가 물으니

『그건 정성이 부족한탓이니까 새루 축원하구 한번더 시부처보지』

리방은 대답하얏다 리방이 사당아페 나가서 무릅을 꿀고 거리고 부형바위우에 나와안 한동안 입속말로 중얼중얼 짓거서 바위압니마에 날쐿씀을 두개를 부치는데 먼저한개는 부럿다 떨어지고 나중한개는 동부텃다

『용왕에서 사월에 혼인하라 시네』

『아이구 이거 큰두발절할뻔 이 낫구려』

『그대루 지냇스박게 내일부터 준비하면 그동안에 대

해우식도 장히고 그뻐가조켓소』

『글세 팔월두 정할엇가』

리방이 의향을 못는눈치로여페안진텬왕동이를돌아보앗다

『팔월은 너무 멋지안은가요』

『혼인와 청안하구 간다든데와는 아주판판일세그려』

『혼인을 이왕정한바엔 얼른해치워버리는게 조치요』

『얼른해 치우는것이 조치만사월보름날은 날싸가 너무촉박해』

『넝수한그릇더노쿠 젇한번할작정이면 오늘두할수잇지요』

『체면이잇스니까 초례를 초라하겐 할수업네』

『그래두 팔월은 너무느저요』

『될수잇네 흉이날두 용왕께취품하구 정하세』

리방의안해가

『용왕께 취품할도리가잇소』

하고 물으니 리방이

『도리가잇겟지 가만이잇게』

하고 대답한뒤에 한참 생각하다가 심부름군을 불러서 냇가에가서 납족한 돌을골만집어오라고하야 심부름군이 집어온돌을 리방이 바더서물씨어 씨서버리고 그우에쏠씨를 썻다

『하나는 팔월스무날이구 하나는 사월보름날일세 이것을가지구 용왕께 축원하구 나서 부엉바위에 부처보세』

하고 리방이 그안해와 텬

강되겟지』

『엇더케된다고 그러오』

『안되드래두 할수잇나』

리방이 뒤에와서섯는 텬왕동이를 돌아보며

『자네는 밧부지안켓나』

하고 물으니

『그동안에 양주를 한번가다 오면 고만이지 밧불께 무어잇세요』

하고 텬왕동이는 웃음이 소원대로 되어서 벙글벙글웃는우슴을 금치못하얏다

부형바위나왓든 일행이 읍에들어올때 장거리에서 동선령갓다오는 림행과 서로만낫다 손가가 텬왕동이를보고

『이사람아 날를을 기다리라구해노쿠 어듸 달은데를간단말인간』

하고 책망하는데 텬왕동이는

『미안하게되엿소』

하고사과하얏다 리방의안해가 오가마누라를 보고

『커마누라가 요권에 우리집에왓다간이아니라고』

하고 알은데하야 서로 인사수작하는동안에 리방이 텬왕동이에게

『자네 동행들인간』

하고 웃고나서 유복이와손가를 차례로 인사한뒤에

『우리집으루 가치들갑시다』

하고 끌어서 두일행이 한 리방의집으로 오게되엿다 한

著名工商紹介 (七)

製藥會社篇

大規模로唐材貿易

病나면 藥안먹고는 나올수업다 藥은漢藥洋藥 몟千몟萬가지 藥인데 朝鮮사람의 손으로 무슨藥을 만들어내며 漢藥材는 어되서 사다가 파는지 製藥과賣藥에對한 이야기를 하기로하자 오늘紹介할곳은 朝鮮賣藥株式會社、和平堂、天一藥房세곳이다

朝鮮賣藥會社

朝鮮賣藥株式會社는 市內黃金町二丁目九番地에잇는데 資本金五萬圓(拂込三萬七千五百圓)으로大正三年에 創立된會社이다 朝鮮賣藥會社는『령신환』으로有名한곳으로서 大正八年에는藥種商界의 元老인故李應善氏가株를九割이나 買收하야同氏系의會社로 今日에至한터인데同社役員은

社長李聖謨(創立者)△專務趙鍾國△取締役李東善 劉準相△監査役 李秉善 崔援植諸氏이다 同社製品은五十三種으로서其中有名한것은

령신환 淸心丸 麝香蘇合元『萬應膏』等으로『령신환』은 가장好評을바더 全朝鮮坊坊谷谷에퍼저잇는터로 一年에約二百萬包(十錢包換算하야)의需用이잇다한다

同社에서는 漢藥部와賣藥部가잇는데 賣藥部에서는 同社製品을販賣하며 漢藥部에서는中國、日本、朝鮮內產品을사들이어 都賣散賣를한나하며同社는압흐로全朝鮮各郡에 代理店하나식을둘計劃이라는데 目下五十餘處의代理店이잇스며 滿洲方面에도進出하야 長春、旅順等地에도代理店이잇고 布哇에도 年五千圓 販賣契約으로 代理店이잇는바同社는 事務員二十五名職工二十名이잇스며配當年六分으로 一年間總取引高는二十萬圓에達하는盛況이라한다

天一藥房

諸膏藥本舖로有名한天一藥房은總督洞一七九番地에잇는데當主는趙貢鑛氏이오趙膏藥이라고商標登錄하기는同氏嚴父趙根昶氏라한다 累代漢藥乾材藥房을經營하다가 看板뭇치고擴張한지는 二十年이된다하며 製品은趙膏藥、天一靈神丸、人蔘엑키스等四十餘種으로 從業員은職工을合하야 八十餘名이라한다

黃金町에支店이잇는外에 平壤、大邱等地에 出張所가잇고製藥外에 大規模로貿藥을한다는데『藥에甘草가빠지는法이 잇느냐』는 말이잇슴에 不拘하고朝鮮에는甘草가한斤도나지안는다한다 甘草年需要는 十五萬斤의多數라하며 朝鮮안에서나는것은 갑산草村뿐이라한다

天一藥房에서는 十年前부터中國으로부터 藥材를貿易하다가昨年부터 一層擴張하야中國內數三處에(香港上海等地)出張員을두어서 直接으로輸入하야다가 市內와地方各乾材藥房에販賣한다고한다

從來는 市內에잇는中國商으로부터唐材를사서썻스나 暴利를取하는外에 只今은天一藥房에서 輸入한것을乾材藥房에서사간다한다

〈……故李應善氏……〉

和平堂藥房

合資會社和平堂藥房은 南大門通大廣橋側에잇는데 資本金三萬圓이오 故李應善氏가開國五百三年(甲午年)에創業한藥房으로 四十年의오랜經史가잇다가 仁川서 開業하야警務總監部로부터 洋藥種商第一號의免許를바더同業界의元老이엇는데 三十三年前京城으로옴기어鍾路에큰看板을붓치고大大的으로新聞廣告를한이도趙氏이라한다 現在는同氏의令弟李東善氏가合資會社의代表社員으로家族九割社員一割로말하면勞資協調의組織體이라한다 同社의製品은胎養調經丸 滋陽丸 八寶丹 고노를(洪藥)은從業員이職工合하야 二十二、三人이오 現藥洞二十二番地工場에서製藥하는中인데 製藥部外에中國으로부터貿藥도한다하며 一年間總取引高는十萬圓이라한다

窮農少年들이 製繩堆肥貯蓄

【陜谷】 現下經濟沒落과農村窮況은 우리의生活을威脅하야 憂慮를마지안는이에에 듯기에반가웁고 模範이될만한美事가잇다 高陽郡元堂面金寺里에서는 十歲로十五六歲까지의 어린少年十一名이昨年十二月頃부터 洞與에場所를定하고 나커는 堆肥를製作하고 밤에는돗게와지새기를꼬아 每日一人當一束式貯蓄한것이 積小成大로九個月餘에 現品이山積하야 時價로一百二十餘圓을超算하고 堆肥亦是一百圓餘를超過하야 其成績이意外로良好하야 一般의稱頌이藉藉하며 近者에는少年들의美擧에感心되여 振興會長張禹植氏가斡旋指導하야 事業은益益進行되고 여러가지로將來方針을講究中이라한다

日滿實業協會綱要

滿洲國經濟建設協力에關한 決議의附帶決議인日滿實業協會의創設에關하야具體案을審議하기爲하야 八月十六日午後三時부터 大連에서 發起委員會를開催하엿는데出席委員의氏名은左와如하다

日本人側 (順次不同)

吉城豊太郞氏 日本商議常議員
中野金次郞氏 東京同 副會頭
片岡 安 氏 大阪同 同
岡谷惣助氏 名古屋同 會頭
福本義亮氏 神戶同 理事
于田慶吉氏 京都同 同
賀田直治氏 朝鮮同 同
岡田 寬氏 橫濱同 同
山口東雄氏 臺灣總督府殖産局
田邊郁太郞氏 靑島日本商議副
加藤 明氏 哈爾賓同 會頭
高田友吉氏 大連同 會頭
庵谷 忱氏 奉天同 同
永原岩雄氏 新京同 同

滿洲國人側

▲張本政氏 大連市商會長▲方煜恩氏 奉天全省商會聯合會長 ▲沈玉和氏 奉天全省商會聯合會代表 ▲張樹山氏 黑龍全省商會聯合會長 ▲羅文澳氏 哈爾賓市商會代理主席 으로委員中에서 結城豊太郞氏를委員長에 互選하고審議한結果左와如히決定하엿다

一、日滿實業協會設立案에對하야 贊否及修正意見이잇스면十月十五日까지 日本商工會議所에申出할事 但 滿洲側의意見은大連商工會議所에서 取纏한後 그리고此等의意見을 取纏한後今年十一月日本商工會議所定期總會前後에 東京에서右日滿實業協會創立總會를開催할事 또日滿實業協會의目的、組織其他諸案은左와如하다

第一目的 日滿兩國의商業、工業、鑛業、金融業、運輸業等에關하야 充分한聯絡協調를保持하야 兩國相互依存의關係를緊密히 함을目的으로함

第二組織 日滿兩國의商業、工業、鑛業、金融業、運輸業其他關係者로 組織함

第三事務所 本部를東京日本商工會議所에 支部는 滿洲에置함

第四役員 ▲會長一名副會長二名▲理事若干名을置함

第五經費 經費는日滿兩國實業關係者가 分擔함

第六事業 一、産業經濟에關한調査 二、産業經濟에關한仲介及斡旋 三、産業經濟에關한調停及仲裁 四、産業에關한統計의調査及其等의編纂 五、産業에關한政府에對한建議 六、産業經濟에關하야政府의諮問에對한答申

當面의最大問題는 低利農資의融通

在滿同胞農民救濟에對하야 堂本駐滿事務官談

新京駐在總督府事務官 堂本貞一氏는 事務打合을爲하야四日朝入京直時로 總督府를訪問하야田中外事課長과 여러가지로打合을한後 宇垣總督에게滿洲의近況을報告하얏는데 氏의來朝는 最近滿洲의朝鮮人의狀況을報告하야 在滿諸機關의朝鮮人問題에關한意見、希望을 傳하고아울러 今後의施設準備를進行시키려고 總督府明年度施設의內示를밧기爲함으로 四日午前中은 堂本氏의報告에뭇치엇스나 氏는左와如히말하엿다

當面한諸問題中가장 重要한것은 在滿朝鮮人農民의金融을圓滿히할것과 小作制度의改善이다 滿洲에서는小作은거의前納인데 前納이아닌것은大端히高率로 地主가七分을차지하는것이다 그러나이便에서 滿洲人地主를이러타커리다할수는업슴으로爲先小作人인朝鮮農民을 安定시키여아러한不利한條件의原因을짓고잇는 朝鮮人農民의不信用을 打破치안으면안될터인데 그들의安定을圖謀함에는 低利農業資金의圓滑한運轉을圖謀하는外에는업다. 滿洲의農業資金利는 支那減裂한데이러한高利의돈을쓰고잇서서는 農民은救助될수업다고 그럼으로 農民金融機關으로朝鮮의金融組合과가튼 金融會를만들엇스나 朝鮮農民과는 달라全然無擔保임으로 資金의回收가非常히困難하다 金融會의母銀行이라할것은 滿鐵의子벽社인 東亞勸業인데今年度의融資額은 約七十五萬圓으로 其中回收될것은五十萬圓가량이나 될터이다따라나머지 二十五萬圓은東亞勸業의支出과 總督府의補助로메어갈수밧게업는데 이低利農業資金運轉을 完全히하려면 적어도二百萬圓은必要하며 來年度는적어도百萬圓가량으로하려고 생각하고잇다 그러나總督府의豫算이엇더케될는지 이問題가當面의가장重大한問題의하나이다

京畿道內米作 二百萬石突破?

今年度京畿道內 稻作狀況은七月下旬부터 八月까지의重大한期間에雨天 曇天이繼續하야氣溫은나젓스나 移秧이順調로되여昨年보다 二千町步나移秧이增加하고 其後의灌漑도良好하며 只今으로서는 害虫의被害도업고 二百十日의厄日에도큰被害가업섯슴으로 多少增收가豫想되여 二百萬石은 突破하리라고觀測된다

蘇聯邦穀類作況 大豊作을豫想

當局者는大體로樂觀

【莫斯科四日發】 蘇聯邦의今年度小麥其他穀類作況은非常한豐作을豫想하는터이며 一九三〇年에豐作記錄을 멀리凌駕하리라는觀測이有力하며 當局側에서는 이程度이면希望과가든收穫이잇스리라하야 樂觀하는바이라한다

三十年後에는 五百萬頭의羊

今井田總監東京서말해

【聯合東京電話】 一日朝入京한今井田總監은語하엿다 今回의渡東目的은 來年度豫算及米穀問題其他의 各交涉案件解決을爲한것인데 滯京期間은 三週間의豫定이다 來年度新規事業의 主要한것은緬羊增殖인데 九年度에는羊二千五百頭를輸入하야 此는每年繼續한다 此의半分은歐洲產『고리데일』種、半分은蒙古種으로한다 更히飼育上出生한者는 半分을一般農家에與託하야農家의副業으로서飼育식혀서三十年後에는五百萬頭의羊을飼育할수잇는計劃으로北朝鮮地方이飼育의最好適地이다 또其他알미늄、마그네슘、陶器의 原料인硅石粘土等의資源調査費를計上할터이나 更히新計劃으로서는九年度부터稅制整理를行하야그結果로서새로個人所得稅及相續稅가新稅로서나지는데 此는增收를目的하는것이아니라學校費及學校組合費에還元하야 農林負擔의輕減을期하는外에 更히小額地租의免除를企圖하는것이며 將來財界好轉하야增收를招致한다하드래도 都會의負擔은多少의增加를보다할지라도農村負擔은可成的輕減할方針이다 思想關係其他一般統治現狀은 平和그대로볼수잇다

各地正米

▲京城軟勢 白米商도此時一巡買付한뒤로買氣殆無하고期米低인데다가氣配는㊂三等九圓七十錢四等九圓五十五錢으로十錢低로軟勢合이다

◇仁川軟弱 淸算米의頓挫를移하야 拂下米의壓迫도豫想하야 問屋側의賣急이되고買人은冷靜하야買付치안코一、二十錢低인㊂三等九圓七十錢四等九圓五十五錢이다

◇大邱不變 賣行이 鈍하고期米低인데다가 鈍重하나 產地不變임으로市勢는㊁三等九圓四等八圓六十錢으로不變이다

◇釜山引緩 出廻 四千叭 定期波瀾으로商談이적엇스나 今朝는期米保合으로겨우安定되여問屋의需要의買進으로 朝來二千四百九十六叭의好賣行을示하얏는데 氣配는㊁三等九圓二十錢四等九圓으로十錢引緩이엇다

◇大豆 江原道大豆의賣物이入하야十四圓八十錢에取引이잇섯는데地元物은㊂三等十三圓八十錢四等十二圓五十錢으로不變이엇다

◇木浦引締 出廻업고期米는運賃計나產地의오름각方面으로부터注文이잇슴과拂下好結果等을 後하야一、二十錢引締인㊂三等二十圓五十錢四等二十圓二十錢이엇다

◇群山軟化 出廻一萬俵 期米暴落으로低落하얏슴으로新規注文이減退하얏슴과地方으로부터高價에는賣物이잇서市況은十錢軟化하야㊂三等九圓六十錢四等九圓三十錢이다

◇鎭南浦反落 期米低에伴하야 買人側은警戒하야買進치안코 高價所持도賣할으로實需不振幷二十錢反落을告하야㊂三等二十圓四等九圓八十錢이다

農事改良低資 各道按配決定

本年九月一日부터十二月末外지의期間에 各道에서斡旋할東拓과 殖銀取扱의秋期農事改良低利資金의按配는 各道의申請所要額을基礎로하고 東拓及殖銀의調査를參酌하야 總督府에서査定中 左와如히決定하야 各道에通知를發하엿다 資金總額은三十四萬七千五百九十圓으로前年의 三十二萬五千百五十九圓에比하야 約二萬二千圓의增加를보앗다東拓取扱은 十八萬九千百七十圓 殖銀取扱은十五萬八千四百二十圓이다

	東拓	殖銀
京城	七,八〇〇	三六,〇〇〇
忠北	三,三三〇	八,二〇〇
忠南	一六,五〇〇	一〇,二〇〇
全北	七,〇〇〇	四,五〇〇
全南	三九,五〇〇	一,七二〇
慶北	三,三三〇	四五,三〇〇
平南	[illegible]	[illegible]
平北	一七,〇〇〇	一二,三〇〇
江原	一,〇〇〇	三三,八〇〇
咸南北、慶南、黃海無		
計	一八九,一七〇	一五八,四二〇

慶南秋期 農改低資割當

【釜山】 慶南의本年度秋期農事改良低利資金 七萬九千圓은 二日左와如히 正式割當을決定하엿는데 各郡의割當金額은如左하다

晉州郡‖▲肥料資金二千圓▲購牛資金二千圓 合計四千圓

咸安郡‖▲購牛資金二千圓

蔚山郡‖▲購牛資金二千圓

東萊郡‖▲肥料資金二萬八千圓

▲購牛資金二千九百五十圓 合計三萬九百五十圓

金海郡‖▲肥料資金一萬九千三百五十圓▲購牛資金二千二百圓 合計二萬一千五百五十圓

昌原郡‖▲肥料資金六千五百圓

統營郡‖▲購牛資金三千圓

固城郡‖▲肥料資金一千圓▲購牛資金一千圓 合計二千圓

河東郡‖▲肥料資金三千圓

宜寧郡‖▲購牛資金一千圓

陜川郡‖▲購牛資金一千五百圓

南海郡‖▲購牛資金一千五百圓

總計七萬九千圓

產業欄投稿歡迎

農商工業은莫論하고 產業에關한것이면 엇더한것이나歡迎합니다 만은 우리朝鮮사람經濟에 關한것으로서 實際에卽한것이면 더욱조슴니다 다음 몟가지의條項을들어 參考에提供하오니 만히投稿하여 주시기바람니다

一、朝鮮人經濟의實狀
一、朝鮮人經濟의衰退相과其對策
一、朝鮮人經濟團體의現狀
一、朝鮮에適合하고有利한產業
一、經濟風土記와實驗談
一、朝鮮人經濟振興策

(經濟生活의狀況을나타낸寫眞도歡迎합니다)

朝鮮日報經濟部

小工業生產品 販路擴張計劃

商工獎勵舘을中心으로

總督府商工課에서는 過般來全朝鮮에亘하야商品調査(主로商工業生產品의生產費、生產高等의調査)를行하고잇든바이지음完了하엿다 其結果此等小工業生產品中에는 適當한指導를하면將來益益伸長할希望이잇는것도 적지안코 特히만은生產品이販路擴張에 苦悶하고잇는것이明確히되엿슴으로 商工課에서는物產陳列舘을中心으로 各道의商工獎勵舘을動員하야 販路擴張에努力하기로方針을 決定하고 來二十八日부터三日間商工獎勵舘에 全朝鮮陳列舘主任聯絡會議를開催하고 具體的打合을 行하기로되엇는데 商工課의腹案은爲先 商工獎勵舘이販賣斡旋의 中心機關이되여各道陳列舘을補助機關으로하고 恒常生產品의調査 指導를하야滿洲方面은 貿易協會 日本方面은大阪物產協會와 緊密한聯絡을取하야 販路擴張에努力함에잇다

稻熱病豫防과 其應急處置 〔下〕

三、播種及移秧에關한注意

一、種子를鹽水選하야 연두색(?)리여 強한苗를培養할것
二、發病하기쉬운種에는 조금식총총히苗를코지질것
三、될수록일즉이게移秧하든가直播하면 發病이적다

四、灌漑水에關한注意

一、分蘗期에灌水가不足하야 畓面이 龜裂하는 程度로떠에로旱魃이잇스면 特히發病이만음으로 灌水가缺乏하지안토록 注意하고또 成熟期에落水가너머일으면 頸稻病의發生이만으니 無妨한限落水를 遲延할것이다
二、綠肥를 施用하는境遇에는二三週間經過하야 二三日排水함이可하다

五、殺菌劑의撒布

一、葉에發病의 徵兆가보이면 四斗式石灰砂糖볼드液을撒布할것
二、頸稻熱病의豫防에는 發穗期와齊穗가 거이다된時期에各一回六斗式 過石灰볼드液을또는 小久式의스데아린酸銅石鹼液을될수로안개가치쏠게噴口를曬에서 一尺以上의距離를두고撒布할것이다 但此等의殺菌劑는 用에汚點이생기게하는일이잇스나 玄米의品質에는影響이업다
三、볼드液을畓面에撒布함에는 多大한努力과藥價를要하야 到底히經濟上不可能하다는論이잇슴으로 參考삼아大略其費用을記錄하여보기로한다 卽反當一回撒布에要하는 藥量은 六斗乃至八斗로 이를六斗式過石灰볼드液을使用한다면 三十錢內外(硫酸銅一斤二十五錢石灰一貫四十錢)이며 二回撒布하면 六七十錢가면될것이며 勞力은男女三人으로一日에三反步를撒布할수잇슬줄로생각된다 그리고 石灰볼드液은調製後數時間을經過하면其効力이업다고하는말들을으나이는誤傳에지나지못하고 十數日間은念慮업다(但 너무오래두면貯藏하면粘着性이減少되는傾向이잇으니 注意할것이다)

六、稻熱病發生에對한應急處置

一、苗板

苗板에서發病한苗는移植치말것(但全般으로輕히 發病한苗는根部의發育이良好한것만移植하고其他는燒却할것)

二、移秧後얼마안되여發病하야 甚히根部의發育이不良한벼에는 健全한苗로植替할것(但期間가느즈면減收가클터임으로時期에注意할것)

三、移秧後二三週間以內에發病이甚한境遇에는 病葉을잘라燒却할것

四、壤土또는粘土質의畓에發病한境遇에는 二三日間排水할것이며 砂土에서는排水하면외히려發病이만음으로 排水치안음이可하다

政府手持朝鮮米 十萬六千石에減少

◇籾은一萬五千石

第五回拂下後의 五日現在政府所有朝鮮米는 (石以下切捨)

△玄米

仁川	一一、二六三石
群山	六二、〇六六
木浦	一八、八二九
釜山	一三、四九一
合計	一〇六、六五〇

△籾

合計	一四、五〇九石

으로買上總玄米 四十四萬九千二百五十六石에比하야 玄米三十四萬二千六百六石 籾一萬五千五百二十二石의減少卽拂下濟로 手持米는九月下旬十月上旬의 二回에分讓하기로決定되엇다

小麥共販成績

京畿道의狀況

昭和八年度부터小麥의 檢査가施行되엿는데 此에作하야京畿道에서 昭和八年度最初의試驗인 小麥共同販賣成績에依하면販賣個所四十一個所 其數量一萬三千五百五十四石 出荷人員 一萬一千八百八十七人이엇다

株式 五日

朝取短期

	寄付	大引	高價	低價
後場				
朝取	三五〇	三三〇	三七〇	三五〇
朝新	—	—	—	—
鍾新	—	—	—	—
大新	一二〇〇	一九六〇	一二六〇	一一五〇
東新	一九九七	一九九〇	一九九七	一九九〇
日產	—	—	—	—
日新	—	—	—	—
安取	六四〇	—	—	—
拓新	八〇〇	—	八二〇	八〇〇

東京短期東新

	寄付	大引	高價	低價
後場	一九九四	一九八〇	一九九四	一九八三

大阪短期

	寄付	大引	高價	低價
後場				
大新	二六〇一	二六三〇	二六三〇	二六〇〇
鍾新	二三九〇	二三二〇	二三九〇	二三五〇
日產	九七〇	九四〇	九八〇	九七四〇
東新	一九九三〇	一九六〇	一九九四〇	一九八五〇

大阪短期最終氣配

大新	一一六二〇	不變
鍾新	一一八二〇	一〇高
日產	九七六〇	二〇高
東新	一一八五〇	一〇低

大阪長期

株名	後寄	後引
大株	二五六	二五三〇
同新	二七六	二七四〇
鍾紡	二四三九	二四三三〇
同新	二九三	二九六〇

期米 五日

朝取期米

	當限	中限	先限
後場一	九·七	二〇·四〇	二〇·五三
二		四五	五三
三			五二
四		四二	五三
五			五〇
六		三六	五〇
七	九·六〇	二〇·三六	二〇·四〇

朝取各限倚合

	當限	中限	先限
賣方	[illegible]	[illegible]	[illegible]
買方	[illegible]	[illegible]	[illegible]

朝取取引高 (單位石)

	賣	買	價格
當	九六〇〇	中三〇〇	先一六三〇〇
當	一九八〇〇	中三三〇〇	先三三〇〇
當	一八〇〇	中一四〇〇	先
合計			
本日總計			

朝鮮各地期米

	大邱	群山	木浦
後場	[illegible]	[illegible]	[illegible]

	釜山	鎭南浦
後場	[illegible]	[illegible]

大阪期米

	當限	中限	先限
後場一	三三·三	三三·五四	三三·三
二	天	一二	二
三	元	五三	四四
四	三四	四六	四四
五	二三	[illegible]	四三
六	三三·二七	三三·三三	三三·元

東京期米

	當限	中限	先限
後場一	三三·三三	三三·五三	三三·四九
二	三四	五三	四三
三	元	五四	四三
四	三四	五四	四三
五	三七	六六	四九
六	三六	六六	四六
七	三三·三六	三三·五六	三三·四九

日本各地期米

	後寄	後引
神戶	三三·三五	三三·三九
名古屋	三三·五五	三三·八一
下關	三三·九	

京城正米

㊂三等米	一石	九·七〇
四等米	一石	九·五五
同地摺玄米	一石	八·六〇
一等精白米	百斤	三·三五
正租 上	一斤	五錢二〇
中	一斤	五錢〇〇
下	一斤	五錢四〇

大阪市中在米高

合計	三四九五三六一俵
前日比較	一八五二四俵減

商品 五日

大阪綿糸後引

九月	二〇三二〇
十月	二〇三二〇
十一月	二一〇〇〇
十二月	二〇三一〇
一月	二〇九〇
二月	二〇三二〇
三月	二〇五〇〇

大阪棉花後引

當限	先限
五三九五	五三六〇

橫濱生糸後引

當限	先限
八四七〇〇	八四〇〇〇

大阪人絹後引

當限	先限
三四九〇	一二六〇

大阪砂糖後引

當限	先限
—	—

京城綿糸布市勢

綿 三A	一九·〇〇	布 飛	九·五〇
大A	一九·〇〇	犬	八·〇〇
鷄龍	一九·〇〇	世樂鳥	一九·〇〇
長鼓	一八·五〇	太極星	一八·〇〇
山蔘	一九·〇〇	金剛山	一八·五〇
煙管	一七·〇〇	不老草	一八·五〇
葉錢	一九·〇〇	三神山	一六·〇〇
		菱天	三·〇〇
◎綿絲 扇面16	三三·〇〇	◎綿布 人蔘	
金明太	一·三〇	㊅	
金鼎 ◎晒金布	—	竹粟 ◎晒木布	—

鰮油冲値

	大阪	神戶
朝鮮現物鑵入	八三〇	八三〇
北海道現物鑵入一箱	四〇〇	四〇〇

鰮搾粕冲値

	大阪	神戶
朝鮮現物一等檢	三六三	三六五
二等檢	三五六	三五〇
北海道現物八月限	三六二	三六五

滿洲商況

鈔平	寄付 一四三	大引 一四三
現物		

日本銀行券 五日

發行高	一·一二七·三六五
正貨準備	四三五·九六九
預金高	三四·五七四
貸出高	八八·八八四

(單位千圓)

日本金利

	東京
翌日拂	六五
無條件	六五
六十日延	六五

(單位毛)

京城手形交換

枚數	三·六七枚
金額	三·五七·九二錢

史話 雲峴宮의봄 77

琴童作 芝山畫

十의六

『대감마마 살려줍시오 갑자기 동리를 떠나면 어듸가서부터 살겟슴니까?』 애원을 들에 울어 안커서 『지독한 도적놈』 하는것은 흥선 아버지 리서 차손이의 놈은 리서방의 저 손을 읍하방이엇다 고 서서 리서방이 애원할배마다 허리를 굽실거려서 맛인 누구엇다 장구를 치는것은 흥선댁 대청에 긴 담뱃대를 물고 안커서 이 애소를 듯고 잇는것은 무력한 공자 흥선이엇다

나주합하의 엄명으로 동리를 쪼겨나게 된 리서방의 一가는 너무 딱하여 생각다생각다 못해서 그들이 가진나만 한가지의 방책을 써보기로 한것이엇다 즉 그들의면 一가가 흥선댁에 하인으로잇는것을 걸련하여 흥선군에게 애소를 해서 피해 보려고한것이엇다

흥선의 무력을 그들도 모름은 아니엇다 그러나 집이라도 붓들으려는 물에 빠진 사람의 심정으로 흥선에게라도 한번매달려보려함이엇다

이 리서방의 애소를 흥선은 다분의 곤혹한 표정으로 듯고잇섯다

종실의 한사람으로서 흥선은 무론 하옥의집도 자조차저다닛다 얼마만치 호인격의 풍을가지고잇는 하옥은 젊은 재상들가치 노골적으로 흥선을모멸하치안는것은 아는배다 그러나 이번의 이일은 하옥의 一존분으로 좌우될성질의 사건이 아니엇다 하옥의 뒤에 숨은량씨의 마음분으로 결정이 될것이지 하옥는 그처결권을 가지고 잇지를 못할것이다 령의정 하옥이로되 령의정의 지배자가또 그뒤에 잇는 이상에는령의정도 아모 소용이업슬것이다

『그래 먹을게 업서서 고기밤을 도적해 먹는담?』

흥선은 담배를 털더버리면서 이러케 우려보앗다

『황송하옵니다』

그래도 자긔를 사람이라고 차저와서 이런 부탁을 하는 한 공자엇다

리서방은 련하여 땅에 머리를 조으며 애원하엿다

흥선은 련하여 긴 한숨만 쉬이고 잇섯다

이러케 한나절을 무위히안저 잇다가 흥선은 벌덕이러나서 청방으로 들어가 버리고 말엇다 그런 뒤에 칭지기를 불러서 『리서방이란놈이 구찬케 굴으니 당장에쪼을어다가 문밧게 내다 버려라』고 호령을 하엿다

그러나 리서방이 하인들에게 쪼을리어서 나갈때에 흥선은 문을 방싯이 열고 초연히 뒤ㅅ모양을 바다보고 잇섯다 리서방을 그냥 내 쫏는 흥선의 마음은 쫏겨나가는 리서방의 마음보다도더 압헛다

『우ー미』

─태조 강헌황제폐하(太祖康獻皇帝陛下)당신의 후손이、지금 이러듯 가슴쉬커지는듯한일을 겪고잇는것을 아시나잇가 쉬커지는듯 하온니다ー이 당신의피를 물려바든 가슴이……

흥선은 눈을 딱바로닷고 준도한 묵업히 안커

리서방을 붓배에 사실 가엽섯다 그러고 거기 따라서자긔의 립장이 더욱 괴로웟다 거정 말어라 무사이 만들어 주마 ─ 이러케안심시키고 시픈 생각은 얼마나 반엇스랴 一개 시골 기생 ─ 아모리 지금은 당당한 령의정 김좌근의 총애를 밧는다 할지라도 역시 소실에 지나지못하는 량씨의 세력의 너무도 큰데 대한 미움도 새삼스러히 흥선의 마음을 더아프게 하엿다

『寧民之食 施江魚 寧此與彼之禍 不亦甚於鳥鳶螻蟻之間乎』

녯날 윤원형의 첩난정(蘭貞)의 일에 대하여 사가(史家)가 욕한 그것과 꼭가튼 량씨의 일을 정면으로 비평할수조차 업는 자긔는 무력

松の齋キャラ